

# 平成 28 年度温室効果ガス排出量等集計結果報告書

平成 2 9 年 1 2 月

あきる野市



## 目 次

<b>1. 調査結果の概要</b> .....	<b>1</b>
1.1 温室効果ガスの総排出量の実績値と参考値.....	1
1.2 温室効果ガスの総排出量に係る目標達成状況の評価（目標との比較）.....	1
1.3 施設二酸化炭素排出量の実績値と基準排出量との比較.....	3
1.4 車両の状況.....	5
1.5 冷媒の導入・保有・廃棄.....	5
1.6 用紙の購入量.....	5
<b>2. 調査の概要</b> .....	<b>6</b>
2.1 調査の目的.....	6
2.2 調査対象範囲・期間.....	6
2.3 調査内容.....	6
<b>3. 温室効果ガス総排出量の算定方法</b> .....	<b>6</b>
3.1 算定方法.....	6
3.2 実績値及び参考値の算出に使用した排出係数.....	6
<b>4. 目標項目の現況値</b> .....	<b>9</b>
4.1 温室効果ガス総排出量.....	9
4.2 取組目標.....	13
<b>5. 光熱水に関する調査結果</b> .....	<b>15</b>
5.1 二酸化炭素排出量・料金合計.....	15
5.2 項目別使用量と料金.....	16
5.3 二酸化炭素排出量・料金合計の基準年度に対する増減率.....	17
5.4 施設二酸化炭素排出量の推移.....	19
5.5 エネルギー種別の状況.....	20
5.6 考察.....	21
5.7 各施設の状況.....	23
5.8 課別・項目別の状況.....	23
<b>6. 車両に関する調査結果</b> .....	<b>26</b>
6.1 車両に関する温室効果ガスの総排出量の算定結果.....	26
6.2 車両使用に関する部門別の比較.....	28
6.3 車両に関する指標の現況及び過年度との比較.....	29
6.4 登録年度別にみた特性.....	30
6.5 各車両別にみた排出特性.....	31
6.5.1 年間二酸化炭素排出量と排出特性の関係.....	31
6.5.2 走行距離と燃費の関係.....	32

7. 冷媒に関する調査結果（カーエアコンを除く） .....	34
7.1 冷媒別封入量 .....	34
7.2 機器種類別にみた冷媒封入量 .....	35
7.3 課別にみた冷媒封入量.....	35
7.4 冷媒の種類や封入量が不明のもの.....	36
7.5 冷媒別・機器別にみた封入量 .....	36
7.6 設備改修等が実施されたもの .....	38
7.7 新規に登録された冷媒について .....	39
8. 用紙に関する調査結果.....	41
8.1 用紙購入金額（全庁） .....	41
8.2 課別にみた結果 .....	42
8.3 契約形態別にみた結果.....	42
8.4 紙の重量データの把握状況.....	43
8.5 品名別購入状況 .....	43
8.6 考察 .....	45

#### 巻末資料

資料 1	平成 28 年度	施設光熱水調査結果集計表（組織別一覧表）【実績値】
資料 2	平成 28 年度	施設光熱水調査結果集計表（二酸化炭素排出量順一覧）【実績値】
資料 3	平成 28 年度	施設光熱水調査結果集計表（支払料金順一覧）【実績値】
資料 4	平成 28 年度	施設光熱水調査結果集計表（組織別一覧表）【参考値】
資料 5	平成 28 年度	施設光熱水調査結果集計表（二酸化炭素排出量順一覧）【参考値】
資料 6	平成 28 年度	施設光熱水調査結果集計表（支払料金順一覧）【参考値】

## 1. 調査結果の概要

### 1.1 温室効果ガスの総排出量の実績値と参考値

本市の第三次地球温暖化防止対策実行計画（以下「第三次計画」という。）では、これまでの計画で採用してきた基準年度の排出係数を使用して温室効果ガス排出量を算定した方法と異なり、実際に即したものとするため、当該年度の排出係数を使用し温室効果ガス排出量を算定する（実績値）こととした。また、取組成果を把握する際は、基準年度と同様の排出係数を使用する（参考値）こととした。

平成 28 年度の本市の事務事業に伴う温室効果ガスの総排出量の実績値は 4,019 t、参考値は 3,877 t であった。

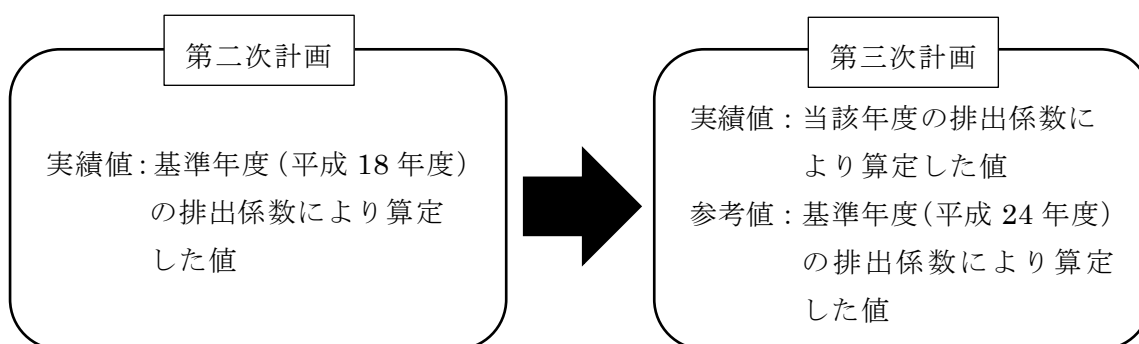

### 1.2 温室効果ガスの総排出量に係る目標達成状況の評価（目標との比較）

第三次計画の削減目標は、市の事務事業に伴う温室効果ガスの総排出量を、今後の排出係数の変化に関わらず、東日本大震災前の水準以下にすることを目指すこととしており、目標排出量は 4,480t である。また、削減目標の基礎となる基準排出量は、平成 24 年度の排出量を平成 24 年度の排出係数により再算定した値 4,846t に、第三次計画期間中の単純見通し量 89t を加えた 4,935t である。

市の事務事業に伴う温室効果ガス総排出量の平成 28 年度実績値は 4,019t であり、基準排出量からの削減率は▲18.57%となった（次頁の表参照）。街路灯・防犯灯の LED 化などにより、第三次計画の目標排出量に対して大きく下回っているが、今後もソフト面の取組を実施するとともに、エネルギー使用量の削減を徹底し、設備改修などがあった場合は可能な範囲で技術的削減対策を実施するなど、削減量のさらなる増加を目指していく必要がある。

【温室効果ガスの排出に関する平成28年度の評価総括表】

部門・主要要因 <sup>※1</sup>	(参考) H27年度 排出量 (tCO <sub>2</sub> )	基準 排出量 【A】 (tCO <sub>2</sub> )	H28年度 実績値		H28年度 参考値 <sup>※2</sup>		目標 削減率 (%)	備 考 (基準排出量からの変化) 【A-B】
			排出量 【B】 (tCO <sub>2</sub> )	削減率 【(B/A-1) ×100】 (%)	排出量 【C】 (tCO <sub>2</sub> )	削減率 【(C/A-1) ×100】 (%)		
企画政策部	0	0	0	-	0	-	-	
総務部	138	162	138	▲ 14.44	133	▲ 18.07	-	部全体で23tの減少(▲14.44%)となった。
地区会館	95	132	106	▲ 19.98	102	▲ 22.99		
市民部	104	132	134	1.46	130	▲ 2.13	-	部全体で2tの増加(1.46%)となった。
五日市出張所	68	88	86	▲ 1.67	83	▲ 5.15		
五日市会館	22	28	29	2.20	28	▲ 1.42		
環境経済部	58	63	53	▲ 16.55	49	▲ 21.73	-	部全体で10tの減少(▲16.55%)となった。
健康福祉部	44	116	52	▲ 54.93	51	▲ 55.99	-	部全体で64tの減少(▲54.93%)となった。 平成27年度から施設の所管が子ども家庭部に変更になったこと(▲78t)の影響が大きい。
子ども家庭部	68	-	78	-	75	-	-	平成27年度に新設された。
保育園 <sup>※3</sup>	33	(40)	39	▲ 2.96	38	▲ 5.41	-	
都市整備部	1,080	1,861	1,043	▲ 43.97	969	▲ 47.96	-	部全体で818tの減少(▲43.97%)となった。 街路灯・防犯灯のLED化による排出量の減少(▲936t)の影響が大きい。 一方で、本庁舎は110tの増加(17.20%)となった。
街路灯・防犯灯	242	1,084	147	▲ 86.39	137	▲ 87.40		
本庁舎 <sup>※4</sup>	695	637	746	17.20	691	8.54		
庁舎別館 <sup>※4</sup>	49	55	55	1.47	54	▲ 0.72		
教育部	2,080	2,421	2,437	0.67	2,388	▲ 1.34	-	部全体で16tの増加(0.67%)となった。
小中学校	971	1,204	1,263	4.86	1,233	2.40		
秋川第1学校給食センター	241	242	254	5.10	253	4.50		
秋川第2学校給食センター	221	247	225	▲ 9.05	224	▲ 9.56		
五日市学校給食センター	148	168	166	▲ 1.27	165	▲ 1.99		
いきいきセンター	184	193	151	▲ 21.88	148	▲ 23.16		
中央図書館	140	173	163	▲ 5.73	158	▲ 8.40		
基準排出量における増減見直し	-	89	-	-	-	-	-	
車両関係	90	91	83	▲ 8.79	83	▲ 8.79	-	車両関係で8tの減少(▲8.79%)となった。
総排出量	3,663	4,935	4,019	▲ 18.57	3,877	▲ 21.43	▲ 9.22	目標削減率は、▲9.22%であり、目標を達成した。

※1 表中には主な施設のみを記載しているため、施設の計が各部の排出量と一致しない場合がある。端数処理により加除が一致しない場合がある。排出量等の数値は、今後、政令に基づき再算定の可能性がある。

※2 平成28年度参考値は、第三次計画の基準年度と同様の排出係数により算定した値である。

※3 「保育園」は、平成26年度までは健康福祉部であったが、組織改正により、子ども家庭部になった。ただし、表中では、保育園の排出量を比較しやすくするため、本来健康福祉部に記載すべき基準排出量を括弧書きにて子ども家庭部に表示している。

※4 「本庁舎」及び「別館庁舎」は、平成24年度では総務部であったが、組織改正により都市整備部になった。

### 1.3 施設二酸化炭素排出量の実績値と基準排出量との比較

部門ごとの施設からの二酸化炭素排出量（以下「施設二酸化炭素排出量」という。）の平成28年度実績値は、3,936tであり、基準排出量の4,755tに対して820tの減少（▲17%）となった（次頁の表参照）。

基準排出量からの変化を部門別にみると、市民部、教育部では増加したものの、その他の部門では基準排出量よりも減少した。

都市整備部では、街路灯・防犯灯のLED化により、二酸化炭素の排出削減に寄与した。

教育部では、平成25年度から、小中学校における冷暖房機器について、ガスヒートポンプエアコンへの切り替えを行い、A重油や灯油に伴う二酸化炭素の排出削減に寄与した。

排出量が増加した施設は265施設中96施設あり、特に、本庁舎（+110t）、草花小学校（+27t）、東中学校（+20t）などでは排出量が大きく増加した。

一方で、排出量が減少した施設は122施設あり、特に、街路灯・防犯灯（LED対象）（▲936t）、いきいきセンター（▲42t）、秋川第2学校給食センター（▲22t）などでは排出量が大きく減少した。

【部門別施設二酸化炭素排出量（平成 28 年度）】

部門	施設二酸化炭素排出量内訳(kgCO <sub>2</sub> )							
	施設小計	電気	都市ガス	LPガス	灯油	軽油	ガソリン	A重油
計	3,935,598	2,910,991	97,181	213,445	48,029	4,491	6,969	654,492
企画政策部	0	0	0	0	0	0	0	0
総務部	138,498	98,207	0	1,099	16,910	3,381	2,884	16,016
市民部	134,272	134,107	0	166	0	0	0	0
環境経済部	52,639	45,714	0	3,141	3,571	0	213	0
健康福祉部	52,455	33,836	0	1,139	0	0	0	17,480
子ども家庭部	78,215	57,566	0	17,377	3,272	0	0	0
都市整備部	1,042,836	1,020,565	0	14	498	0	79	21,680
教育部	2,436,683	1,520,996	97,181	190,509	23,778	1,109	3,793	599,317

【部門別施設二酸化炭素排出量（基準排出量）】

部門	施設二酸化炭素排出量内訳(kgCO <sub>2</sub> )							
	施設小計	電気	都市ガス	LPガス	灯油	軽油	ガソリン	A重油
計	4,755,490	3,613,401	75,012	43,604	72,220	3,919	5,786	941,549
企画政策部	0	0	0	0	0	0	0	0
総務部	161,876	102,552	0	1,682	20,294	3,660	3,039	30,650
市民部	132,342	132,005	0	337	0	0	0	0
環境経済部	63,082	48,978	0	6,333	7,582	0	189	0
健康福祉部	116,382	75,485	0	18,098	5,555	0	334	16,910
子ども家庭部	-	-	-	-	-	-	-	-
都市整備部	1,861,235	1,839,080	0	2	473	0	0	21,680
教育部	2,420,573	1,415,301	75,012	17,153	38,316	259	2,224	872,308

【部門別施設二酸化炭素排出量（平成 28 年度） 基準年度に対する増減率】

部門	施設二酸化炭素排出量内訳							
	施設小計	電気	都市ガス	LPガス	灯油	軽油	ガソリン	A重油
総計	-17%	-19%	30%	390%	-33%	15%	20%	-30%
企画政策部	-	-	-	-	-	-	-	-
総務部	-14%	-4%	-	-35%	-17%	-8%	-5%	-48%
市民部	1%	2%	-	-51%	-	-	-	-
環境経済部	-17%	-7%	-	-50%	-53%	-	13%	-
健康福祉部	-55%	-55%	-	-94%	-100%	-	-100%	3%
子ども家庭部	-	-	-	-	-	-	-	-
都市整備部	-44%	-45%	-	670%	5%	-	-	0%
教育部	1%	7%	30%	1011%	-38%	328%	71%	-31%

【部門別施設二酸化炭素排出量（平成 28 年度） 基準年度に対する増減量】

部門	施設二酸化炭素排出量内訳(kgCO <sub>2</sub> )							
	施設小計	電気	都市ガス	LPガス	灯油	軽油	ガソリン	A重油
総計	-819,892	-702,410	22,169	169,841	-24,191	572	1,183	-287,057
企画政策部	0	0	0	0	0	0	0	0
総務部	-23,379	-4,345	0	-583	-3,384	-279	-154	-14,634
市民部	1,931	2,102	0	-171	0	0	0	0
環境経済部	-10,443	-3,264	0	-3,192	-4,011	0	25	0
健康福祉部	-63,927	-41,648	0	-16,959	-5,555	0	-334	569
子ども家庭部	78,215	57,566	0	17,377	3,272	0	0	0
都市整備部	-818,399	-818,515	0	12	25	0	79	0
教育部	16,110	105,695	22,169	173,356	-14,538	850	1,568	-272,992



#### 1.4 車両の状況

車両関連の温室効果ガスの排出量は、平成 12 年度をピークにそれ以降も減少し続け、平成 28 年度は調査開始以降で最も少ない排出量となった。走行距離を把握している通常の車両について、温室効果ガス排出量を平成 27 年度と比較したところ、平成 28 年度は 7.0t 減少（▲7.8%）して 83.1t となった。

部門別にみると、企画政策部（+0.2t）と市民部（+0.1t）では増加したものの、健康福祉部（▲2.6t）、環境経済部（▲1.9t）などその他の部門では減少した。対象台数は平成 27 年度から 3 台減少して 70 台となった。全体として 7.0t の減少となった要因は、年間燃料使用量が 7.8% 減少となるとともに 1 L 当たり走行距離が 2.7% の増加となったことによる。

車両別にみると、平成 22 年度に導入した 2 台のハイブリッドカー（トヨタプリウス）及び平成 27 年度に導入した 1 台の軽貨物（ニッサンクリッパー）の燃費は、既存の庁用車に比べて、優れている。

また、本報告書の基準において、年間排出量が多く、かつ燃費も良くないと定義した車両（年間二酸化炭素排出量が 2,000kg 以上で距離当たりの二酸化炭素排出量が 0.3kgCO<sub>2</sub>/km 以上の車両）は平成 27 年度から 4 台増えて 4 台となった。

#### 1.5 冷媒の導入・保有・廃棄

冷媒封入機器（カーエアコンを除く）については、平成 27 年度と比較して、機器台数が 22 台増加し、封入量は 0.1% の減少となった。

経年的には代替フロンである HFC-R410A の冷媒封入量が増加してきている。HFC はオゾン層破壊効果をもたないが、強い温室効果ガスであり、将来的に確実な回収・処分等が必要である。

より温暖化係数の低い冷媒（いわゆる「ノンフロン冷媒」）である炭化水素系冷媒などを使用した機器が増加している。

#### 1.6 用紙の購入量

用紙購入については、総務課及び教育総務課が全購入量の 9 割以上を占めている。平成 27 年度と比較すると購入金額及び購入量は減少となった。

今後も用紙の購入に当たっては、グリーン購入法及び同基本方針で示される特定調達物品等を参考としつつ、例えば、用紙の白色度を把握し低下を図ること、発注印刷物については再生紙の使用の程度や白色度などについて指定する等の取組を進めることが必要である。

## 2. 調査の概要

### 2.1 調査の目的

第三次計画の進行管理に必要な環境負荷量を把握することを目的とし、庁内各課からの報告及びその他の資料に基づき、平成 28 年度の実績をとりまとめた。

### 2.2 調査対象範囲・期間

調査対象範囲は第三次計画と同一である。調査対象期間は原則として平成 28 年度である。

### 2.3 調査内容

施設活動量調査（光熱水、用紙、冷媒封入設備機器）及び車両活動量調査に相当する調査を行った。施設からの二酸化炭素排出量については、施設二酸化炭素排出量として整理した。

なお、本報告書に掲載した一覧表等の各数値については、端数処理により加除が一致しない場合がある。

## 3. 温室効果ガス総排出量の算定方法

### 3.1 算定方法

温室効果ガス排出量は、「温室効果ガス総排出量算定方法ガイドライン」（平成 23 年 10 月、環境省地球環境局地球温暖化対策課）に基づき算定した。活動量に排出係数（次項参照）を乗じて、活動・ガス別の排出量を算定し、さらに、「地球温暖化対策の推進に関する法律施行令第 4 条（平成 28 年 5 月 27 日改正）」に基づく各ガスの地球温暖化係数を乗じ、これらを合算することにより、温室効果ガス総排出量を求めた。

### 3.2 実績値及び参考値の算出に使用した排出係数

これまでの第一次計画及び第二次計画では、基準年度の排出係数を使用して計画期間中の温室効果ガス排出量を算定していた。

これに対して第三次計画では、実際に即したものとするため、当該年度の排出係数を使用し、温室効果ガス排出量を算定することとした。また、取組成果を把握する際は、基準年度と同様の排出係数を使用することとした。

このため本調査では、第三次計画の算定の考え方に基づき、「地球温暖化対策の推進に関する法律施行令第 3 条（平成 28 年 5 月 27 日改正）」で定められた排出係数と、環境大臣及び経済産業大臣が告示する電気の排出係数（平成 28 年度）を使用し、平成 28 年度の実績値を算定した。

なお、平成 23 年度から一部の施設で、従来の一般電気事業者から特定規模電気事業者（PPS、新電力）へ電力供給の契約先を変更している。そのため、総務部の 2 施設、市民部の 3 施設、健康福祉部の 2 施設、都市整備部の 1 施設、教育部の全小中学校（16 施設）及びその他 10 施設については、PPS の排出係数を使用して算定した。

また、取組成果を把握するために、第三次計画の基準年度と同様の排出係数を使用し、平成 27 年度の参考値を算定しており、本報告書では、参考値及び基準年度の値を斜体文字による表示とした。

【使用した排出係数の一覧】

算定区分(活動量項目)		固有単位	燃料の発熱量		単位発熱量当たり		固有単位当たり	
			単位発熱量	単位	排出係数	単位	排出係数	単位
燃料 使用 量	ガソリン	L	34.6	MJ/L	0.0183	kgC/MJ	2.32	kgCO <sub>2</sub> /L
	灯油	L	36.7	MJ/L	0.0185	kgC/MJ	2.49	kgCO <sub>2</sub> /L
	軽油	L	38.2	MJ/L	0.0187	kgC/MJ	2.58	kgCO <sub>2</sub> /L
	A重油	L	39.1	MJ/L	0.0189	kgC/MJ	2.71	kgCO <sub>2</sub> /L
	液化石油ガス(LPG)	m <sup>3</sup>	104.1	MJ/m <sup>3</sup>	0.0163	kgC/MJ	5.98	kgCO <sub>2</sub> /m <sup>3</sup>
	都市ガス	m <sup>3</sup>	43.5	MJ/m <sup>3</sup>	0.0138	kgC/MJ	2.23	kgCO <sub>2</sub> /m <sup>3</sup>
	電気使用量(東京電力:平成28年度)	kWh	-	-	-	-	0.500	kgCO <sub>2</sub> /kWh
電気使用量(PPS(株式会社F-Power):平成28年度)	kWh	-	-	-	-	0.480	kgCO <sub>2</sub> /kWh	

算定区分(活動量項目)		単位	排出係数	単位	排出係数	単位		
自動車 の 走行 量	ガ ソ リ ン	普通・小型乗用車	km	0.00001	kgCH <sub>4</sub> /km	0.000029	kgN <sub>2</sub> O/km	
		軽乗用車	km	0.00001	kgCH <sub>4</sub> /km	0.000022	kgN <sub>2</sub> O/km	
		普通貨物車	km	0.000035	kgCH <sub>4</sub> /km	0.000039	kgN <sub>2</sub> O/km	
		小型貨物車	km	0.000015	kgCH <sub>4</sub> /km	0.000026	kgN <sub>2</sub> O/km	
		軽貨物車	km	0.000011	kgCH <sub>4</sub> /km	0.000022	kgN <sub>2</sub> O/km	
	L P G	特種用途車	km	0.000035	kgCH <sub>4</sub> /km	0.000035	kgN <sub>2</sub> O/km	
		軽 油	普通・小型乗用車	km	0.000002	kgCH <sub>4</sub> /km	0.000007	kgN <sub>2</sub> O/km
			普通貨物車	km	0.000015	kgCH <sub>4</sub> /km	0.000014	kgN <sub>2</sub> O/km
			小型貨物車	km	0.0000076	kgCH <sub>4</sub> /km	0.000009	kgN <sub>2</sub> O/km
			特種用途車	km	0.000013	kgCH <sub>4</sub> /km	0.000025	kgN <sub>2</sub> O/km

算定区分(活動量項目)	単位	排出係数	単位
自動車用エアコンディショナー使用時の排出	台	0.01	kgHFC/台・年

【使用した排出係数の一覧（参考値算出用）】

算定区分(活動量項目)		固有単位	燃料の発熱量		単位発熱量当たり		固有単位当たり	
			単位発熱量	単位	排出係数	単位	排出係数	単位
燃料使用量	ガソリン	L	34.6	MJ/L	0.0183	kgC/MJ	2.32	kgCO <sub>2</sub> /L
	灯油	L	36.7	MJ/L	0.0185	kgC/MJ	2.49	kgCO <sub>2</sub> /L
	軽油	L	38.2	MJ/L	0.0187	kgC/MJ	2.59	kgCO <sub>2</sub> /L
	A重油	L	39.1	MJ/L	0.0189	kgC/MJ	2.71	kgCO <sub>2</sub> /L
	液化石油ガス(LPG)	m <sup>3</sup>	104.1	MJ/m <sup>3</sup>	0.0163	kgC/MJ	6.21	kgCO <sub>2</sub> /m <sup>3</sup>
	都市ガス	m <sup>3</sup>	43.5	MJ/m <sup>3</sup>	0.0138	kgC/MJ	2.21	kgCO <sub>2</sub> /m <sup>3</sup>
電気使用量(東京電力:平成25年度)		kWh	-	-	-	-	0.463	kgCO <sub>2</sub> /kWh
電気使用量(PPS:平成25年度)		kWh	-	-	-	-	0.463	kgCO <sub>2</sub> /kWh

算定区分(活動量項目)		単位	排出係数	単位	排出係数	単位	
自動車の走行量	ガソリン・LPG	普通・小型乗用車	km	0.00001	kgCH <sub>4</sub> /km	0.000029	kgN <sub>2</sub> O/km
		軽乗用車	km	0.00001	kgCH <sub>4</sub> /km	0.000022	kgN <sub>2</sub> O/km
		普通貨物車	km	0.000035	kgCH <sub>4</sub> /km	0.000039	kgN <sub>2</sub> O/km
		小型貨物車	km	0.000015	kgCH <sub>4</sub> /km	0.000026	kgN <sub>2</sub> O/km
		軽貨物車	km	0.000011	kgCH <sub>4</sub> /km	0.000022	kgN <sub>2</sub> O/km
		特種用途車	km	0.000035	kgCH <sub>4</sub> /km	0.000035	kgN <sub>2</sub> O/km
	軽油	普通・小型乗用車	km	0.000002	kgCH <sub>4</sub> /km	0.000007	kgN <sub>2</sub> O/km
		普通貨物車	km	0.000015	kgCH <sub>4</sub> /km	0.000014	kgN <sub>2</sub> O/km
		小型貨物車	km	0.0000076	kgCH <sub>4</sub> /km	0.000009	kgN <sub>2</sub> O/km
		特種用途車	km	0.000013	kgCH <sub>4</sub> /km	0.000025	kgN <sub>2</sub> O/km

算定区分(活動量項目)	単位	排出係数	単位
自動車用エアコンディショナー使用時の排出	台	0.01	kgHFC/台・年

※太字は、参考値算出用の排出係数のうち、最新の排出係数と値が異なるもの。

【PPSから供給を受けている施設の一覧】

総務部	地域防災課	地域振興係	野辺地区会館
	地域防災課	地域振興係	増戸会館
市民部	五日市出張所	市民総合窓口係	五日市出張所
	五日市出張所	市民総合窓口係	五日市会館
	五日市出張所	市民総合窓口係	五日市保健センター
健康福祉部	障がい者支援課	障がい者支援係	秋川健康会館
	健康課	予防推進係	あきる野保健相談所
都市整備部	施設営繕課	施設営繕係	庁舎別館
教育部	教育総務課	教育施設係	東秋留小学校
	教育総務課	教育施設係	多西小学校
	教育総務課	教育施設係	西秋留小学校
	教育総務課	教育施設係	屋城小学校
	教育総務課	教育施設係	南秋留小学校
	教育総務課	教育施設係	草花小学校
	教育総務課	教育施設係	一の谷小学校
	教育総務課	教育施設係	前田小学校
	教育総務課	教育施設係	増戸小学校
	教育総務課	教育施設係	五日市小学校
	教育総務課	教育施設係	秋多中学校
	教育総務課	教育施設係	東中学校
	教育総務課	教育施設係	西中学校
	教育総務課	教育施設係	御堂中学校
	教育総務課	教育施設係	増戸中学校
	教育総務課	教育施設係	五日市中学校
	学校給食課	秋川学校給食センター係	秋川第1学校給食センター
	学校給食課	秋川学校給食センター係	秋川第2学校給食センター
	学校給食課	五日市学校給食センター係	五日市学校給食センター
	生涯学習スポーツ課	スポーツ推進係	市民球場
	生涯学習スポーツ課	スポーツ推進係	山田グラウンド管理事務所
	生涯学習スポーツ課	スポーツ推進係	いきいきセンター
	生涯学習スポーツ課	文化財係	五日市郷土館
	図書館	庶務係	中央図書館
	図書館	東部図書館エル係	東部図書館エル
	図書館	五日市図書館係	五日市図書館

#### 4. 目標項目の現況値

##### 4.1 温室効果ガス総排出量

【温室効果ガス総排出量の現況値と推移】

年度	温室効果ガス総排出量 (tCO <sub>2</sub> )			
	第一次計画	第二次計画	第三次計画	
			実績値	参考値※
平成11年度	5,098			
平成12年度	5,079			
平成13年度	5,119			
平成14年度	5,211			
平成15年度	4,816			
平成16年度	5,186			
平成17年度	5,357	5,106		
平成18年度	5,045	4,795		
平成19年度		5,020		
平成20年度		4,835		
平成21年度		4,533		
平成22年度		4,706		
平成23年度		4,184		
平成24年度		4,301	4,846	4,846
平成25年度			4,801	4,762
平成26年度			3,702	3,755
平成27年度			3,663	3,838
平成28年度			4,019	3,877

※ 参考値は、第三次計画の基準年度と同様の排出係数により算定した値である。

【温室効果ガス排出量の算定対象活動区分と活動量・排出量の一覧】

活動の区分			平成28年度:実績値				
温室効果ガス	号	内容	活動量	単位	排出量	単位	
二酸化炭素	一号イ	燃料の使用に伴う排出					
		ガソリン(車両)	34,237	L	79,430	kgCO <sub>2</sub>	
		ガソリン(施設)	3,004	L	6,969	kgCO <sub>2</sub>	
		灯油(施設)	19,289	L	48,029	kgCO <sub>2</sub>	
		軽油(車両)	0	L	0	kgCO <sub>2</sub>	
		軽油(施設)	1,741	L	4,491	kgCO <sub>2</sub>	
		A重油(施設)	241,510	L	654,492	kgCO <sub>2</sub>	
		液化石油ガス(LPG)(施設)	35,693	m <sup>3</sup>	213,445	kgCO <sub>2</sub>	
	都市ガス(施設)	43,579	m <sup>3</sup>	97,181	kgCO <sub>2</sub>		
	一号ロ	他人から供給された電気の使用に伴う排出(施設)	5,965,812	kWh	2,910,991	kgCO <sub>2</sub>	
メタン	二号二	自動車の走行に伴う排出	360,336	km	4.033	kgCH <sub>4</sub>	
一酸化二窒素	三号ホ	自動車の走行に伴う排出			8.691	kgN <sub>2</sub> O	
HFC	四号イ	自動車エアコンディショナーの使用時の排出	70	台	0.674	kgHFC	
	四号ロ	自動車エアコンディショナーの廃棄時の排出	—		確認されていない		
	四号ニ	HFCが封入された製品の使用時・廃棄時の排出					
		家庭用エアコン		—		確認されていない	
		家庭用電気冷蔵庫		—		確認されていない	
		業務用冷凍空気調和機器	—		確認されていない		

【ガス別排出量と温室効果ガスの総排出量の現況値】

温室効果ガス(原因活動)	ガス別排出量(kg)	地球温暖化係数	二酸化炭素換算排出量(kgCO <sub>2</sub> )
二酸化炭素(CO <sub>2</sub> )(燃料・使用)	1,104,037	1	1,104,037
二酸化炭素(CO <sub>2</sub> )(電気・使用)	2,910,991	1	2,910,991
メタン(CH <sub>4</sub> )(自動車・走行)	4.033	25	101
一酸化二窒素(N <sub>2</sub> O)(自動車・走行)	8.691	298	2,590
HFC-134a(カーエアコン・使用)	0.674	1,430	963
総排出量	—	—	4,018,683

【温室効果ガス排出量の算定対象活動区分と活動量・排出量の一覧（参考値）】

活動の区分			平成28年度:参考値				
温室効果ガス	号	内容	活動量	単位	排出量	単位	
二酸化炭素	一号イ	燃料の使用に伴う排出					
		ガソリン(車両)	34,237	L	79,430	kgCO <sub>2</sub>	
		ガソリン(施設)	3,004	L	6,969	kgCO <sub>2</sub>	
		灯油(施設)	19,289	L	48,029	kgCO <sub>2</sub>	
		軽油(車両)	0	L	0	kgCO <sub>2</sub>	
		軽油(施設)	1,741	L	4,508	kgCO <sub>2</sub>	
		A重油(施設)	241,510	L	654,492	kgCO <sub>2</sub>	
		液化石油ガス(LPG)(施設)	35,693	m <sup>3</sup>	221,655	kgCO <sub>2</sub>	
	都市ガス(施設)	43,579	m <sup>3</sup>	96,310	kgCO <sub>2</sub>		
	一号ロ	他人から供給された電気の使用に伴う排出(施設)	5,965,812	kWh	2,762,171	kgCO <sub>2</sub>	
メタン	二号二	自動車の走行に伴う排出	360,336	km	4.033	kgCH <sub>4</sub>	
一酸化二窒素	三号ホ	自動車の走行に伴う排出			8.691	kgN <sub>2</sub> O	
HFC	四号イ	自動車エアコンディショナーの使用時の排出	70	台	0.674	kgHFC	
	四号ロ	自動車エアコンディショナーの廃棄時の排出	—		確認されていない		
	四号ニ	HFCが封入された製品の使用時・廃棄時の排出					
		家庭用エアコン		—		確認されていない	
		家庭用電気冷蔵庫		—		確認されていない	
業務用冷凍空気調和機器		—		確認されていない			

【ガス別排出量と温室効果ガスの総排出量の現況値（参考値）】

温室効果ガス(原因活動)	ガス別排出量(kg)	地球温暖化係数	二酸化炭素換算排出量(kgCO <sub>2</sub> )
二酸化炭素(CO <sub>2</sub> )(燃料・使用)	1,111,393	1	1,111,393
二酸化炭素(CO <sub>2</sub> )(電気・使用)	2,762,171	1	2,762,171
メタン(CH <sub>4</sub> )(自動車・走行)	4.033	25	101
一酸化二窒素(N <sub>2</sub> O)(自動車・走行)	8.691	298	2,590
HFC-134a(カーエアコン・使用)	0.674	1,430	963
総排出量	—	—	3,877,218

【（参考）温室効果ガス排出量の算定対象活動区分と活動量・排出量の一覧（基準年度）】

温室効果ガス	号	活動の区分 内容	基準年度				
			活動量	単位	排出量	単位	
二酸化炭素	一号イ	燃料の使用に伴う排出					
		ガソリン(車両)	36,906	L	85,622	kgCO <sub>2</sub>	
		ガソリン(施設)	2,612	L	5,786	kgCO <sub>2</sub>	
		灯油(施設)	107,604	L	72,220	kgCO <sub>2</sub>	
		軽油(車両)	357	L	925	kgCO <sub>2</sub>	
		軽油(施設)	1,513	L	3,919	kgCO <sub>2</sub>	
		A重油(施設)	365,435	L	941,549	kgCO <sub>2</sub>	
		液化石油ガス(LPG)(施設)	10,495	m <sup>3</sup>	43,604	kgCO <sub>2</sub>	
	都市ガス(施設)	62,313	m <sup>3</sup>	75,012	kgCO <sub>2</sub>		
	一号ロ	他人から供給された電気の使用に伴う排出(施設)	8,082,207	kWh	3,613,401	kgCO <sub>2</sub>	
メタン	二号二	自動車の走行に伴う排出	388,924	km	4,269	kgCH <sub>4</sub>	
一酸化二窒素	三号ホ	自動車の走行に伴う排出			9,462	kgN <sub>2</sub> O	
HFC	四号イ	自動車エアコンディショナーの使用時の排出	69	台	1,035	kgHFC	
	四号ロ	自動車エアコンディショナーの廃棄時の排出	—		確認されていない		
	四号ニ	HFCが封入された製品の使用時・廃棄時の排出					
		家庭用エアコン		—		確認されていない	
		家庭用電気冷蔵庫		—		確認されていない	
業務用冷凍空気調和機器		—		確認されていない			

【（参考）ガス別排出量と温室効果ガスの総排出量の現況値（基準年度）】

温室効果ガス(原因活動)	ガス別排出量 (kg)	地球温暖化係数	二酸化炭素換算 排出量(kgCO <sub>2</sub> )
二酸化炭素(CO <sub>2</sub> )(燃料・使用)	1,228,636	1	1,228,636
二酸化炭素(CO <sub>2</sub> )(電気・使用)	3,613,401	1	3,613,401
メタン(CH <sub>4</sub> )(自動車・走行)	4,269	21	90
一酸化二窒素(N <sub>2</sub> O)(自動車・走行)	9,462	310	2,933
HFC-134a(カーエアコン・使用)	1,035	1300	1,346
総排出量	—	—	4,846,405



## 4.2 取組目標

【取組目標の現況値と推移】

取組のテーマ	項目	取組目標	目標値など (二酸化炭素 削減効果)	平成 24 年度	平成 25 年度	平成 26 年度
【テーマ1】 生活や事業活動における省エネの推進	用紙類	用紙購入時には白色度を把握し、70%以下のものを選択する。	用紙白色度 70%	使用頻度の高いコピー用紙やプリンター用紙については、白色度70%のものを選択	使用頻度の高いコピー用紙やプリンター用紙については、白色度70%のものを選択	使用頻度の高いコピー用紙やプリンター用紙については、白色度70%のものを選択
	用紙類の使用	用紙類の使用量を、平成 24 年度比で平成 32 年度までに増加させない。	用紙類使用量 73,000kg	75,105kg	79,935kg	83,907kg
	水の使用	水の使用量を把握し、平成 24 年度比で平成 32 年度までに増加させない。	水の使用量 125,000m <sup>3</sup>	129,849 m <sup>3</sup>	99,096 m <sup>3</sup>	94,420 m <sup>3</sup>
【テーマ2】 資源循環型社会の構築に向けた取組の推進	廃棄物の減量	一般廃棄物排出量、産業廃棄物排出量及び資源回収量の把握に努めるとともに、廃棄物排出量の抑制を図る。	廃棄物排出量等の把握に努めるとともに、抑制を図る。	エコ活動を通じて、廃棄物排出量等を把握し(一部施設)、排出量の抑制に取り組んでいる。	エコ活動を通じて、廃棄物排出量等を把握し(一部施設)、排出量の抑制に取り組んでいる。	エコ活動を通じて、廃棄物排出量等を把握し(一部施設)、排出量の抑制に取り組んでいる。
【テーマ3】 移動手段における地球温暖化対策の推進	自動車	公用車の低公害車・低燃費車の導入率を把握し、向上させる。	導入率 45.0% (16tCO <sub>2</sub> )	29.62% (108 台中 32 台)	34.74% (95 台中 33 台)	41.49% (94 台中 39 台)
		公用車の燃料使用量を平成 24 年度比で約 5%削減する。	削減率約 5% =1,918.6 リットル(4.5tCO <sub>2</sub> )	(37,263 リットル)	9.78%=3,643 リットルの増加 (40,906 リットル)	0.94%=352 リットルの減少 (36,911 リットル)
		低公害車・低燃費車の優先的利用を行い、良燃費車利用指標※を向上させる。	良燃費車 利用指標 0.803	0.828	0.952	0.937
		車 1 台ごとの走行距離、燃費を把握し、走行距離当たりの平均二酸化炭素排出量を削減する。	車 1 台ごとの 走行距離、燃費を把握する。 0.216kgCO <sub>2</sub> /km 10.75km/リットル	0.223kgCO <sub>2</sub> /km 10.44km/リットル	0.237kgCO <sub>2</sub> /km 10.43km/リットル	0.224kgCO <sub>2</sub> /km 10.36km/リットル

※ 良燃費車利用指標とは、第三次計画において定義している良燃費車を利用している度合いを示す指標のこと。なお、平成 25 年度から、計算方法を一部改めている。

【取組目標の現況値と推移】

取組のテーマ	項目	取組目標	目標値など (二酸化炭素 削減効果)	平成 27 年度	平成 28 年度
【テーマ1】 生活や事業活動における省エネの推進	用紙類	用紙購入時には白色度を把握し、70%以下のものを選択する。	用紙白色度 70%	使用頻度の高いコピー用紙やプリンター用紙については、白色度70%のものを選択	使用頻度の高いコピー用紙やプリンター用紙については、白色度70%のものを選択
	用紙類の使用	用紙類の使用量を、平成 24 年度比で平成 32 年度までに増加させない。	用紙類使用量 73,000kg	83,670kg	81,014kg
	水の使用	水の使用量を把握し、平成 24 年度比で平成 32 年度までに増加させない。	水の使用量 125,000m <sup>3</sup>	93,314m <sup>3</sup>	93,745m <sup>3</sup>
【テーマ2】 資源循環型社会の構築に向けた取組の推進	廃棄物の減量	一般廃棄物排出量、産業廃棄物排出量及び資源回収量の把握に努めるとともに、廃棄物排出量の抑制を図る。	廃棄物排出量等の把握に努めるとともに、抑制を図る。	エコ活動を通じて、廃棄物排出量等を把握し(一部施設)、排出量の抑制に取り組んでいる。	エコ活動を通じて、廃棄物排出量等を把握し(一部施設)、排出量の抑制に取り組んでいる。
【テーマ3】 移動手段における地球温暖化対策の推進	自動車	公用車の低公害車・低燃費車の導入率を把握し、向上させる。	導入率 45.0% (16tCO <sub>2</sub> )	43.88% (98 台中 43 台)	25.26% (95 台中 24 台)
		公用車の燃料使用量を平成 24 年度比で約 5%削減する。	削減率約 5% =1,918.6 リットル(4.5tCO <sub>2</sub> )	0.30%=111 リットルの減少 (37,152 リットル)	8.12%=3,026 リットルの減少 (34,237 リットル)
		低公害車・低燃費車の優先的利用を行い、良燃費車利用指標※を向上させる。	良燃費車 利用指標 0.803	0.941	0.935
		車 1 台ごとの走行距離、燃費を把握し、走行距離当たりの平均二酸化炭素排出量を削減する。	車 1 台ごとの走行距離、燃費を把握する。 0.216kgCO <sub>2</sub> /km 10.75km/リットル	0.226kgCO <sub>2</sub> /km 10.29km/リットル	0.220kgCO <sub>2</sub> /km 10.53km/リットル

※ 良燃費車利用指標とは、第三次計画において定義している良燃費車を利用している度合いを示す指標のこと。なお、平成 25 年度から、計算方法を一部改めている。

## 5. 光熱水に関する調査結果

### 5.1 二酸化炭素排出量・料金合計

【全体及び部門別光熱水調査結果（二酸化炭素排出量・料金合計）】

部門	総排出量 (kgCO <sub>2</sub> )	支払料金 (円)	二酸化炭素排出量内訳(kgCO <sub>2</sub> )						
			電気	都市ガス	LPガス	灯油	軽油	ガソリン	A重油
総計	3,935,598	214,506,336	2,910,991	97,181	213,445	48,029	4,491	6,969	654,492
企画政策部	0	0	0	0	0	0	0	0	0
総務部	138,498	10,694,623	98,207	0	1,099	16,910	3,381	2,884	16,016
市民部	134,272	6,687,356	134,107	0	166	0	0	0	0
環境経済部	52,639	4,476,430	45,714	0	3,141	3,571	0	213	0
健康福祉部	52,455	2,980,135	33,836	0	1,139	0	0	0	17,480
子ども家庭部	78,215	7,280,464	57,566	0	17,377	3,272	0	0	0
都市整備部	1,042,836	58,409,063	1,020,565	0	14	498	0	79	21,680
教育部	2,436,683	123,978,266	1,520,996	97,181	190,509	23,778	1,109	3,793	599,317

【全体及び部門別光熱水調査結果（二酸化炭素排出量・料金合計）：参考値】

部門	総排出量 (kgCO <sub>2</sub> )	支払料金 (円)	二酸化炭素排出量内訳(kgCO <sub>2</sub> )						
			電気	都市ガス	LPガス	灯油	軽油	ガソリン	A重油
総計	3,794,134	214,506,336	2,762,171	96,310	221,655	48,029	4,508	6,969	654,492
企画政策部	0	0	0	0	0	0	0	0	0
総務部	132,629	10,694,623	92,283	0	1,141	16,910	3,394	2,884	16,016
市民部	129,529	6,687,356	129,357	0	172	0	0	0	0
環境経済部	49,377	4,476,430	42,331	0	3,261	3,571	0	213	0
健康福祉部	51,223	2,980,135	32,560	0	1,183	0	0	0	17,480
子ども家庭部	74,624	7,280,464	53,306	0	18,046	3,272	0	0	0
都市整備部	968,617	58,409,063	946,346	0	15	498	0	79	21,680
教育部	2,388,135	123,978,266	1,465,988	96,310	197,836	23,778	1,114	3,793	599,317

## 5.2 項目別使用量と料金

【全体及び部門別光熱水調査結果（項目別使用量と料金）】

部門		総計	企画政策部	総務部	市民部	環境経済部	健康福祉部	子ども家庭部	都市整備部	教育部
電気	使用量 (kWh)	5,965,812	0	199,316	279,389	91,428	70,324	115,132	2,043,943	3,166,280
	料金 (円)	141,326,736	0	7,470,928	6,173,042	2,922,826	2,092,537	4,331,728	55,064,814	63,270,861
水道	使用量 (m <sup>3</sup> )	93,745	0	1,718	1,306	3,483	757	4,937	8,374	73,170
	料金 (円)	32,588,011	0	1,221,883	480,664	1,086,612	361,572	1,548,415	2,685,696	25,203,170
都市 ガス	使用量 (m <sup>3</sup> )	43,579	0	0	0	0	0	0	0	43,579
	料金 (円)	4,135,486	0	0	0	0	0	0	0	4,135,486
LP ガス	使用量 (m <sup>3</sup> )	35,693	0	184	28	525	191	2,906	2	31,858
	料金 (円)	16,465,855	0	669,692	33,650	331,666	99,376	1,295,870	22,392	14,013,209
灯油	使用量 (リットル)	19,289	0	6,791	0	1,434	0	1,314	200	9,550
	料金 (円)	1,640,730	0	571,214	0	123,047	0	104,451	17,496	824,522
軽油	使用量 (リットル)	1,741	0	1,311	0	0	0	0	0	430
	料金 (円)	195,605	0	148,383	0	0	0	0	0	47,222
ガソリン	使用量 (リットル)	3,004	0	1,243	0	92	0	0	34	1,635
	料金 (円)	435,291	0	160,555	0	12,279	0	0	5,225	257,232
A重油	使用量 (リットル)	241,510	0	5,910	0	0	6,450	0	8,000	221,150
	料金 (円)	17,718,622	0	451,968	0	0	426,650	0	613,440	16,226,564

### 5.3 二酸化炭素排出量・料金合計の基準年度に対する増減率

【全体及び部門別光熱水調査結果（二酸化炭素排出量・料金合計） 基準年度に対する増減量】

部門	二酸化炭素 排出量 (kgCO <sub>2</sub> )	支払料金 (円)	二酸化炭素排出量内訳(kgCO <sub>2</sub> )						
			電気	都市ガス	LPガス	灯油	軽油	ガソリン	A重油
総計	-819,892	-143,307,428	-702,410	22,169	169,841	-24,191	572	1,183	-287,057
企画政策部	0	0	0	0	0	0	0	0	0
総務部	-23,379	-30,810,079	-4,345	0	-583	-3,384	-279	-154	-14,634
市民部	1,931	-984,730	2,102	0	-171	0	0	0	0
環境経済部	-10,443	-71,312	-3,264	0	-3,192	-4,011	0	25	0
健康福祉部	-63,927	-18,437,056	-41,648	0	-16,959	-5,555	0	-334	569
子ども家庭部	78,215	7,280,464	57,566	0	17,377	3,272	0	0	0
都市整備部	-818,399	-3,859,609	-818,515	0	12	25	0	79	0
教育部	16,110	-96,425,106	105,695	22,169	173,356	-14,538	850	1,568	-272,992

【全体及び部門別光熱水調査結果（二酸化炭素排出量・料金合計） 基準年度に対する増減率】

部門	二酸化炭素 排出量	支払料金	二酸化炭素排出量内訳						
			電気	都市ガス	LPガス	灯油	軽油	ガソリン	A重油
総計	-17%	-40%	-19%	30%	390%	-33%	15%	20%	-30%
企画政策部	-	-	-	-	-	-	-	-	-
総務部	-14%	-74%	-4%	-	-35%	-17%	-8%	-5%	-48%
市民部	1%	-13%	2%	-	-51%	-	-	-	-
環境経済部	-17%	-2%	-7%	-	-50%	-53%	-	13%	-
健康福祉部	-55%	-86%	-55%	-	-94%	-100%	-	-100%	3%
子ども家庭部	-	-	-	-	-	-	-	-	-
都市整備部	-44%	-6%	-45%	-	670%	5%	-	-	0%
教育部	1%	-44%	7%	30%	1011%	-38%	328%	71%	-31%

【全体及び部門別光熱水調査結果（二酸化炭素排出量・料金合計） 基準年度に対する増減量：参考値】

部門	二酸化炭素 排出量 (kgCO <sub>2</sub> )	支払料金 (円)	二酸化炭素排出量内訳(kgCO <sub>2</sub> )						
			電気	都市ガス	LPガス	灯油	軽油	ガソリン	A重油
総計	-961,357	-143,307,428	-851,230	21,298	178,051	-24,191	589	1,183	-287,057
企画政策部	0	0	0	0	0	0	0	0	0
総務部	-29,247	-30,810,079	-10,268	0	-541	-3,384	-265	-154	-14,634
市民部	-2,812	-984,730	-2,648	0	-165	0	0	0	0
環境経済部	-13,705	-71,312	-6,647	0	-3,071	-4,011	0	25	0
健康福祉部	-65,160	-18,437,056	-42,925	0	-16,915	-5,555	0	-334	569
子ども家庭部	74,624	7,280,464	53,306	0	18,046	3,272	0	0	0
都市整備部	-892,618	-3,859,609	-892,735	0	13	25	0	79	0
教育部	-32,438	-96,425,106	50,687	21,298	180,684	-14,538	855	1,568	-272,992

【全体及び部門別光熱水調査結果（二酸化炭素排出量・料金合計） 基準年度に対する増減率：参考値】

部門	二酸化炭素 排出量	支払料金	二酸化炭素排出量内訳						
			電気	都市ガス	LPガス	灯油	軽油	ガソリン	A重油
総計	-20%	-40%	-24%	28%	408%	-33%	15%	20%	-30%
企画政策部	-	-	-	-	-	-	-	-	-
総務部	-18%	-74%	-10%	-	-32%	-17%	-7%	-5%	-48%
市民部	-2%	-13%	-2%	-	-49%	-	-	-	-
環境経済部	-22%	-2%	-14%	-	-48%	-53%	-	13%	-
健康福祉部	-56%	-86%	-57%	-	-93%	-100%	-	-100%	3%
子ども家庭部	-	-	-	-	-	-	-	-	-
都市整備部	-48%	-6%	-49%	-	700%	5%	-	-	0%
教育部	-1%	-44%	4%	28%	1053%	-38%	330%	71%	-31%

## 5.4 施設二酸化炭素排出量の推移

施設二酸化炭素排出量の推移を整理した。

下段の図に示すとおり、平成27年度から平成28年度にかけての排出量の変化は、実績値、参考値ともに増加となった。

【平成13年度から平成28年度までの施設二酸化炭素排出量】

部門	H13	H14	H15	H16	H17	H18	H19	H20	H21	H22	H23	H24	H25		H26		H27		H28	
													実績値	参考値	実績値	参考値	実績値	参考値	実績値	参考値
総務部	739	732	704	773	762	685	707	686	650	697	625	647	151	154	133	129	138	138	138	133
市民部	176	141	134	130	93	83	89	86	88	96	92	97	110	135	109	124	104	125	134	130
(参考) 総務部+市民部	915	873	838	903	856	768	796	772	738	792	717	744	261	289	241	253	242	263	273	262
環境経済部	41	43	45	46	43	58	48	42	41	17	17	35	54	48	59	54	58	56	53	49
健康福祉部	215	232	203	217	241	215	232	210	208	230	194	229	114	114	113	110	44	49	52	51
子ども家庭部	-	-	-	-	-	-	-	-	-	-	-	-	-	-	-	-	67.551	64	78	75
都市整備部	59	58	54	57	53	53	60	62	67	91	68	63	2,086	1,842	1,095	965	1,080	1,000	1,043	969
教育部 (参考)	1,842	2,030	1,897	1,930	1,915	1,767	1,764													
上段:学校教育部								3,643	3,380	3,476	3,095	3,140	2,194	2,376	2,104	2,282	2,080	2,315	2,437	2,388
下段:社会教育部	1,858	1,811	1,619	1,883	1,870	1,811	2,009													
総計	4,930	5,048	4,657	5,036	4,978	4,672	4,909	4,729	4,434	4,606	4,091	4,211	4,708	4,669	3,612	3,665	3,573	3,747	3,936	3,794

※1 平成13年度から平成16年度までの排出量には、通常の車両の使用分を含めている。  
 ※2 平成20年度に学校教育部と社会教育部は教育部に統合された。  
 ※3 第三次計画の策定に伴い対象施設を見直したため、平成25年度からは対象範囲が大きく異なっている。

【平成13年度から平成28年度までの施設二酸化炭素排出量の推移】

\*棒グラフの上の数字は、平成13年度の排出量を100とした場合の数字

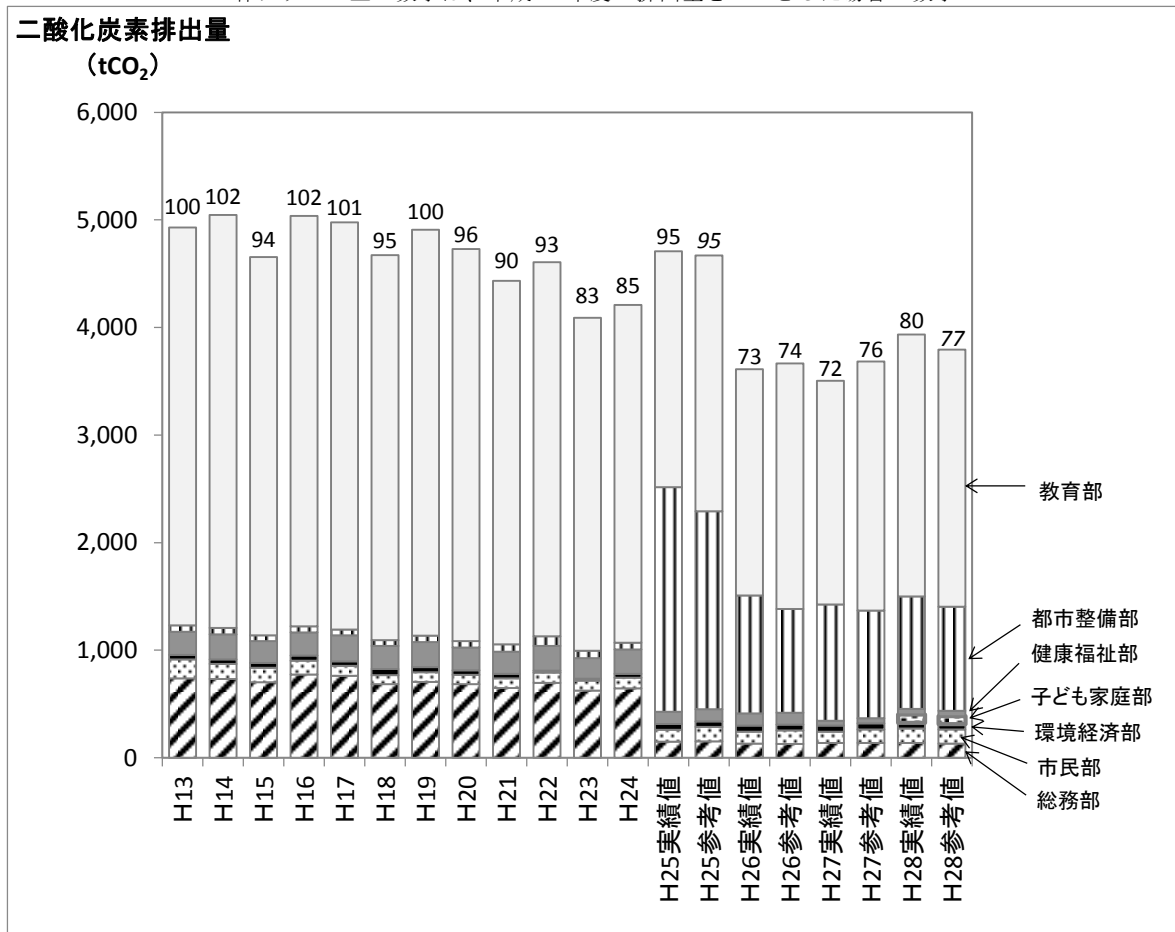

## 5.5 エネルギー種別の状況

平成 28 年度の全体の光熱水使用量のエネルギー種別の内訳をみると、二酸化炭素排出量のおよそ 7 割が電気からの排出で、次に A 重油、LP ガスが多い。月別にみると、夏季は冷房需要のため電力消費が増え、冬季は暖房需要のため電力消費及び A 重油消費が増えている。

【平成 28 年度の全体の光熱水使用量のエネルギー種別内訳】

年間二酸化炭素排出量内訳

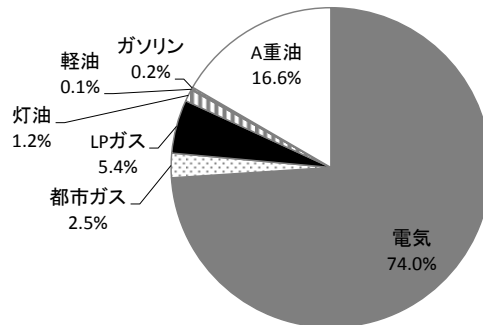

年間支払料金内訳

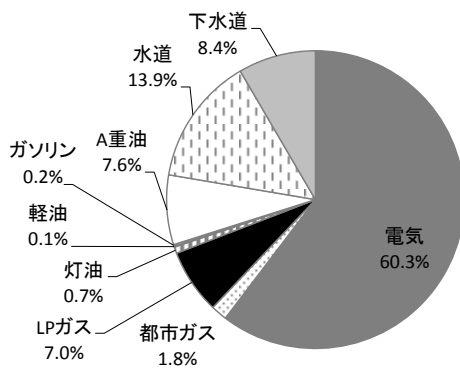

年間一次エネルギー消費量内訳

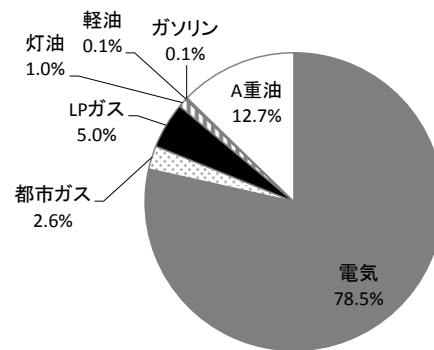

【エネルギー消費量の月別推移】

エネルギー消費量

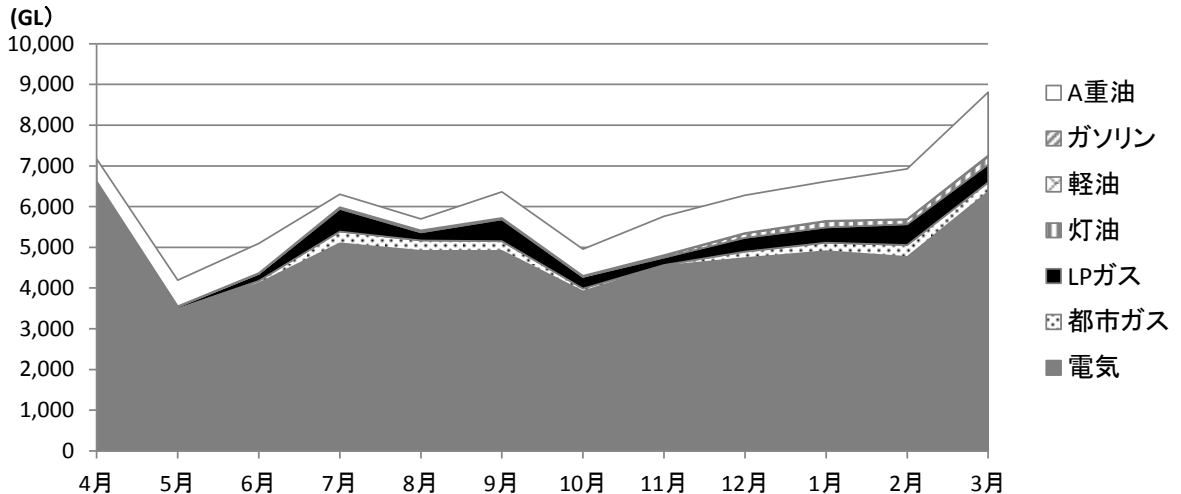



## 5.6 考察

### (1) 全般

施設二酸化炭素排出量の平成 28 年度実績値は、3,936t であり、基準排出量の 4,755t に対して 820 t の減少 (▲17%) となった。

基準年度に対する変化を部門別にみると、市民部、教育部で増加し、その他の部門で減少した。

エネルギー種別にみると、基準年度と比べて都市ガス、LP ガス、軽油及びガソリンが増加し、電気、灯油及びA重油が減少した。

電気については、教育部が 105t (+7%)、市民部が 2t(+2%)増加したものの、他の部門は減少し、全体では基準年度に対して 702 t の減少 (▲19%) となった。都市整備部が 819t (▲45%) 減少しており、街路灯・防犯灯 (LED 対象) が 936t (▲86%) の減少となったことが主な要因といえる。

都市ガスについては、教育部だけが使用しており、基準年度に対して 22 t の増加 (+30%) となった。

LP ガスについては、環境経済部が 17 t の減少 (▲50%) となったものの、教育部が 173t の増加 (+1011%) となり、全体では 170 t の増加 (+390%) となった。

A重油については、健康福祉部が 1 t 増加 (+3%) したものの、教育部が 273 t の減少 (▲31%)、総務部が 15 t の減少 (▲48%) となり、全体では 287 t の減少 (▲30%) となった。

なお、教育部では、平成 25 年度から、小中学校における冷暖房機器について、ガスヒートポンプエアコンへの切り替えを進めており、灯油やA重油に伴う二酸化炭素の排出削減に寄与した。

## (2) 部門別

平成 28 年度の施設二酸化炭素排出量について、部門別にみた結果は、次のとおりである。

総務部では、基準年度に対して 23t の減少 (▲14%) となった。

市民部では、基準年度に対して 2t の増加 (+1%) となった。

環境経済部では、基準年度に対して 10t の減少 (▲17%) となった。

健康福祉部では、基準年度に対して 64t の減少 (▲55%) となった。ただし、これは平成 27 年度に子ども家庭部が新設され、保育園や児童館施設の所管が変更になったことの影響が大きい。

都市整備部では、基準年度に対して 818t の減少 (▲44%) となった。街路灯・防犯灯 (LED 対象) が 936t の減少となったことによる影響が大きい。

教育部では、基準年度に対して 16t の増加 (+1%) となった。

## 5.7 各施設の状況

各施設の光熱水の使用状況（二酸化炭素排出量、支払料金を含む。）について一覧表形式で整理した。（巻末資料1～6参照）

- ① 施設光熱水調査結果集計表（組織別一覧表）      資料1【実績値】・資料4【参考値】
- ② 施設光熱水調査結果集計表（二酸化炭素排出量順一覧）  
資料2【実績値】・資料5【参考値】
- ③ 施設光熱水調査結果集計表（支払料金順一覧）      資料3【実績値】・資料6【参考値】

## 5.8 課別・項目別の状況

【課別二酸化炭素排出量・支払料金／課別電気・水道使用状況】

課	二酸化炭素 (kgCO <sub>2</sub> )	支払料金 (円)	電気			水道	
			使用量 (kWh)	支払料金 (円)	二酸化炭素 (kgCO <sub>2</sub> )	使用量 (m <sup>3</sup> )	支払料金 (円)
企画政策課	0	0	0	0	0	0	0
地域防災課	138,498	10,694,623	199,316	7,470,928	98,207	1,718	1,221,883
五日市出張所	134,272	6,687,356	279,389	6,173,042	134,107	1,306	480,664
環境政策課	10,769	942,795	19,785	732,963	9,893	308	129,992
生活環境課	59	38,306	34	8,352	17	6	10,494
農林課	3,423	588,783	6,684	501,357	3,342	60	61,710
観光商工課	21,232	1,654,008	42,463	916,671	21,232	2,776	737,337
観光まちづくり活動課	17,156	1,252,538	22,462	763,483	11,231	333	147,079
生活福祉課	2,022	338,948	4,043	324,434	2,022	19	14,514
障がい者支援課	35,744	1,637,418	35,889	893,578	17,227	593	225,152
健康課	14,690	1,003,769	30,392	874,525	14,588	146	121,906
子ども政策課	37,382	2,903,002	67,247	2,400,357	33,624	1,349	226,063
子育て支援課	1,836	74,576	3,671	74,576	1,836	0	0
保育課	38,998	4,302,886	44,214	1,856,795	22,107	3,588	1,322,352
区画整理推進室	1,684	157,579	3,181	119,462	1,591	5	10,500
管理課	239,506	28,597,228	479,012	27,439,413	239,506	4,062	1,157,815
施設営繕課	801,646	29,654,256	1,561,750	27,505,939	779,468	4,307	1,517,381
教育総務課	1,262,822	69,160,054	2,135,316	40,785,258	1,024,952	42,745	14,095,973
学校給食課	645,712	27,076,150	256,733	4,482,437	123,232	19,622	7,242,848
生涯学習スポーツ課	263,398	15,653,546	367,839	10,198,775	177,744	8,126	2,771,007
図書館	264,751	12,088,516	406,392	7,804,391	195,068	2,677	1,093,342
合計	3,935,598	214,506,336	5,965,812	141,326,736	2,910,991	93,745	32,588,011

【課別都市ガス・LPガス・灯油使用状況】

課	都市ガス			LPガス			灯油		
	使用量 (m <sup>3</sup> )	支払料金 (円)	二酸化炭素 (kgCO <sub>2</sub> )	使用量 (m <sup>3</sup> )	支払料金 (円)	二酸化炭素 (kgCO <sub>2</sub> )	使用量 (L)	支払料金 (円)	二酸化炭素 (kgCO <sub>2</sub> )
企画政策課	0	0	0	0	0	0	0	0	0
地域防災課	0	0	0	184	669,692	1,099	6,791	571,214	16,910
五日市出張所	0	0	0	28	33,650	166	0	0	0
環境政策課	0	0	0	21	52,244	128	254	21,160	632
生活環境課	0	0	0	7	19,460	42	0	0	0
農林課	0	0	0	1	21,072	5	0	0	0
観光商工課	0	0	0	0	0	0	0	0	0
観光まちづくり活動課	0	0	0	496	238,890	2,966	1,180	101,887	2,938
生活福祉課	0	0	0	0	0	0	0	0	0
障がい者支援課	0	0	0	174	92,038	1,038	0	0	0
健康課	0	0	0	17	7,338	102	0	0	0
子ども政策課	0	0	0	81	172,131	486	1,314	104,451	3,272
子育て支援課	0	0	0	0	0	0	0	0	0
保育課	0	0	0	2,825	1,123,739	16,891	0	0	0
区画整理推進室	0	0	0	2	22,392	14	0	0	0
管理課	0	0	0	0	0	0	0	0	0
施設営繕課	0	0	0	0	0	0	200	17,496	498
教育総務課	12,331	944,703	27,498	29,917	12,286,859	178,902	8,275	716,231	20,605
学校給食課	0	0	0	1,809	1,465,884	10,820	1,039	88,045	2,587
生涯学習スポーツ課	0	0	0	132	260,466	787	236	20,246	586
図書館	31,248	3,190,783	69,683	0	0	0	0	0	0
合計	43,579	4,135,486	97,181	35,693	16,465,855	213,445	19,289	1,640,730	48,029

【課別A重油・軽油・ガソリン使用状況】

課	A重油			軽油			ガソリン		
	使用量 (L)	支払料金 (円)	二酸化炭素 (kgCO <sub>2</sub> )	使用量 (L)	支払料金 (円)	二酸化炭素 (kgCO <sub>2</sub> )	使用量 (L)	支払料金 (円)	二酸化炭素 (kgCO <sub>2</sub> )
企画政策課	0	0	0	0	0	0	0	0	0
地域防災課	5,910	451,968	16,016	1,311	148,383	3,381	1,243	160,555	2,884
五日市出張所	0	0	0	0	0	0	0	0	0
環境政策課	0	0	0	0	0	0	50	6,436	116
生活環境課	0	0	0	0	0	0	0	0	0
農林課	0	0	0	0	0	0	33	4,644	77
観光商工課	0	0	0	0	0	0	0	0	0
観光まちづくり活動課	0	0	0	0	0	0	9	1,199	21
生活福祉課	0	0	0	0	0	0	0	0	0
障がい者支援課	6,450	426,650	17,480	0	0	0	0	0	0
健康課	0	0	0	0	0	0	0	0	0
子ども政策課	0	0	0	0	0	0	0	0	0
子育て支援課	0	0	0	0	0	0	0	0	0
保育課	0	0	0	0	0	0	0	0	0
区画整理推進室	0	0	0	0	0	0	34	5,225	79
管理課	0	0	0	0	0	0	0	0	0
施設営繕課	8,000	613,440	21,680	0	0	0	0	0	0
教育総務課	3,650	251,808	9,892	0	0	0	420	79,222	974
学校給食課	187,850	13,796,936	509,074	0	0	0	0	0	0
生涯学習スポーツ課	29,650	2,177,820	80,352	430	47,222	1,109	1,215	178,010	2,819
図書館	0	0	0	0	0	0	0	0	0
合計	241,510	17,718,622	654,492	1,741	195,605	4,491	3,004	435,291	6,969

注) 軽油・ガソリンについて、消防車や草刈機等の特殊な車両分については、庁用自動車台帳では燃料消費量等が把握されておらず、第二次計画からは施設の排出量に含めて計上している。

【課別二酸化炭素排出量／課別電気・水道・都市ガス・LPガス使用状況：参考値】

課	二酸化炭素 (kgCO <sub>2</sub> )	電気		水道	都市ガス		LPガス	
		使用量 (kWh)	二酸化炭素 (kgCO <sub>2</sub> )	使用量 (m <sup>3</sup> )	使用量 (m <sup>3</sup> )	二酸化炭素 (kgCO <sub>2</sub> )	使用量 (m <sup>3</sup> )	二酸化炭素 (kgCO <sub>2</sub> )
企画政策課	0	0	0	0	0	0	0	0
地域防災課	132,629	199,316	92,283	1,718	0	0	184	1,141
五日市出張所	129,529	279,389	129,357	1,306	0	0	28	172
環境政策課	10,042	19,785	9,160	308	0	0	21	133
生活環境課	59	34	16	6	0	0	7	43
農林課	3,176	6,684	3,095	60	0	0	1	5
観光商工課	19,660	42,463	19,660	2,776	0	0	0	0
観光まちづくり活動課	16,439	22,462	10,400	333	0	0	496	3,080
生活福祉課	1,872	4,043	1,872	19	0	0	0	0
障がい者支援課	35,174	35,889	16,617	593	0	0	174	1,077
健康課	14,177	30,392	14,071	146	0	0	17	106
子ども政策課	34,912	67,247	31,135	1,349	0	0	81	505
子育て支援課	1,700	3,671	1,700	0	0	0	0	0
保育課	38,012	44,214	20,471	3,588	0	0	2,825	17,541
区画整理推進室	1,567	3,181	1,473	5	0	0	2	15
管理課	221,783	479,012	221,783	4,062	0	0	0	0
施設営繕課	745,268	1,561,750	723,090	4,307	0	0	0	0
教育総務課	1,233,156	2,135,316	988,651	42,745	12,331	27,252	29,917	185,783
学校給食課	641,764	256,733	118,867	19,622	0	0	1,809	11,236
生涯学習スポーツ課	255,997	367,839	170,309	8,126	0	0	132	817
図書館	257,218	406,392	188,159	2,677	31,248	69,058	0	0
合計	3,794,134	5,965,812	2,762,171	93,745	43,579	96,310	35,693	221,655

【課別二酸化炭素排出量／課別灯油・A重油・軽油・ガソリン使用状況：参考値】

課	灯油		A重油		軽油		ガソリン	
	使用量 (L)	二酸化炭素 (kgCO <sub>2</sub> )	使用量 (L)	二酸化炭素 (kgCO <sub>2</sub> )	使用量 (L)	二酸化炭素 (kgCO <sub>2</sub> )	使用量 (L)	二酸化炭素 (kgCO <sub>2</sub> )
企画政策課	0	0	0	0	0	0	0	0
地域防災課	6,791	16,910	5,910	16,016	1,311	3,394	1,243	2,884
五日市出張所	0	0	0	0	0	0	0	0
環境政策課	254	632	0	0	0	0	50	116
生活環境課	0	0	0	0	0	0	0	0
農林課	0	0	0	0	0	0	33	77
観光商工課	0	0	0	0	0	0	0	0
観光まちづくり活動課	1,180	2,938	0	0	0	0	9	21
生活福祉課	0	0	0	0	0	0	0	0
障がい者支援課	0	0	6,450	17,480	0	0	0	0
健康課	0	0	0	0	0	0	0	0
子ども政策課	1,314	3,272	0	0	0	0	0	0
子育て支援課	0	0	0	0	0	0	0	0
保育課	0	0	0	0	0	0	0	0
区画整理推進室	0	0	0	0	0	0	34	79
管理課	0	0	0	0	0	0	0	0
施設営繕課	200	498	8,000	21,680	0	0	0	0
教育総務課	8,275	20,605	3,650	9,892	0	0	420	974
学校給食課	1,039	2,587	187,850	509,074	0	0	0	0
生涯学習スポーツ課	236	586	29,650	80,352	430	1,114	1,215	2,819
図書館	0	0	0	0	0	0	0	0
合計	19,289	48,029	241,510	654,492	1,741	4,508	3,004	6,969

## 6. 車両に関する調査結果

車両に関する調査は、平成 28 年度庁用自動車台帳に基づいて行った。ただし、消防車や草刈機等の特殊な車両（以下「特殊な車両」という。特殊な車両の走行距離は不明）の燃料使用量については、別途、施設光熱水調査の中で記載された数値により把握した（当該数値は施設光熱水調査に含め、車両には計上しなかった）。

車両の集計上の対象範囲は、走行距離が判明している（把握されている）車両を対象としている。なお、職員の自家用車及び持込運転管理委託している車両等については各種数値に含めないものとする。HFC 排出量は、全ての車両について HFC(HFC-134a)を搭載しているものとした。

### 6.1 車両に関する温室効果ガスの総排出量の算定結果

車両から排出される温室効果ガス排出量は、平成 12 年度をピークにそれ以降も減少し続け、平成 28 年度は調査開始以降で最も少ない排出量となった。

平成 28 年度の排出量は 83.1t で、平成 27 年度に対して 7.0t の減少（▲7.8%）となった。

【車両関連総排出量と部門別・ガス別内訳（平成 28 年度）】

部門	燃料使用量 (L)	CO <sub>2</sub> (kg)	CH <sub>4</sub> (kg)	N <sub>2</sub> O (kg)	HFC (kg)	総排出量 (kg)
企画政策部	660	1,530	0.086	0.202	0.020	1,621
総務部	6,561	15,222	0.767	1.870	0.130	15,985
市民部	2,669	6,192	0.329	0.659	0.060	6,482
環境経済部	7,543	17,500	0.978	2.002	0.120	18,292
健康福祉部	4,416	10,245	0.463	1.033	0.104	10,713
子ども家庭部	789	1,830	0.075	0.216	0.020	1,925
都市整備部	5,650	13,108	0.710	1.369	0.080	13,648
教育部	5,446	12,634	0.587	1.227	0.129	13,199
議会事務局	504	1,170	0.039	0.114	0.010	1,219
計	34,237	79,430	4.033	8.691	0.674	83,084

【車両関連総排出量と部門別・ガス別内訳（平成27年度に対する平成28年度の増減量）】

部門	燃料使用量 (L)	CO <sub>2</sub> (kg)	CH <sub>4</sub> (kg)	N <sub>2</sub> O (kg)	HFC (kg)	総排出量 (kg)
企画政策部	92	212	0.019	0.009	0.000	216
総務部	-349	-810	-0.029	-0.063	0.000	-830
市民部	36	84	0.020	0.040	0.000	97
環境経済部	-807	-1,872	-0.024	-0.074	0.000	-1,894
健康福祉部	-1,052	-2,441	-0.145	-0.321	-0.022	-2,572
子ども家庭部	-205	-476	-0.010	-0.028	0.000	-485
都市整備部	-273	-633	-0.007	-0.033	-0.001	-644
教育部	-154	-358	-0.031	-0.102	-0.011	-405
議会事務局	-202	-469	-0.010	-0.028	0.000	-478
計	-2,915	-6,764	-0.216	-0.599	-0.034	-6,996

【車両関連総排出量と部門別・ガス別内訳（平成27年度に対する平成28年度の増減率）】

部門	燃料使用量	CO <sub>2</sub>	CH <sub>4</sub>	N <sub>2</sub> O	HFC	総排出量
企画政策部	16.1%	16.1%	28.7%	4.8%	0.0%	15.3%
総務部	-5.1%	-5.1%	-3.6%	-3.3%	0.0%	-4.9%
市民部	1.4%	1.4%	6.5%	6.5%	0.0%	1.5%
環境経済部	-9.7%	-9.7%	-2.4%	-3.6%	0.0%	-9.4%
健康福祉部	-19.2%	-19.2%	-23.9%	-23.7%	-17.5%	-19.4%
子ども家庭部	-20.7%	-20.7%	-11.5%	-11.5%	0.0%	-20.1%
都市整備部	-4.6%	-4.6%	-1.0%	-2.3%	-0.7%	-4.5%
教育部	-2.8%	-2.8%	-5.0%	-7.6%	-7.8%	-3.0%
議会事務局	-28.6%	-28.6%	-19.4%	-19.4%	0.0%	-28.2%
計	-7.8%	-7.8%	-5.1%	-6.4%	-4.8%	-7.8%

## 6.2 車両使用に関する部門別の比較

【車両使用に関する部門別の状況（各部門ごとの特性）の平成27年度と平成28年度の比較】

### 平成28年度

部門	部門全体					1台当たり	
	CO <sub>2</sub> 排出量 (kgCO <sub>2</sub> )	燃料 使用量(L)	走行距離 (km)	1L当たり走行 距離(km/L)	対象車両 台数	走行距離 (km/台)	燃料使用量 (L/台)
企画政策部	1,530	660	8,092	12.9	3	4,046	330
総務部	15,222	6,561	70,469	10.7	13	5,421	505
市民部	6,192	2,669	29,945	11.5	6	4,991	445
環境経済部	17,500	7,543	86,085	11.5	12	7,174	629
健康福祉部	10,245	4,416	43,992	10.0	11	3,999	401
子ども家庭部	1,830	789	7,460	9.5	2	3,730	394
都市整備部	13,108	5,650	58,201	10.7	8	7,275	706
教育部	12,634	5,446	52,152	10.3	14	3,725	389
議会事務局	1,170	504	3,940	7.8	1	3,940	504
合計・平均	79,430	34,237	360,336	10.7	70	5,222	496

### 平成27年度

部門	部門全体					1台当たり	
	CO <sub>2</sub> 排出量 (kgCO <sub>2</sub> )	燃料 使用量(L)	走行距離 (km)	1L当たり走行 距離(km/L)	対象車両 台数	走行距離 (km/台)	燃料使用量 (L/台)
企画政策部	1,318	568	6,648	11.0	2	3,324	284
総務部	16,033	6,911	72,381	10.9	13	5,568	532
市民部	6,107	2,633	28,121	10.8	6	4,687	439
環境経済部	19,371	8,350	89,056	10.7	12	7,421	696
健康福祉部	12,686	5,468	57,549	10.5	13	4,427	421
子ども家庭部	2,306	994	8,427	8.7	2	4,214	497
都市整備部	13,742	5,923	59,321	10.1	9	6,591	658
教育部	12,992	5,600	55,718	10.1	15	3,715	373
議会事務局	1,639	706	4,890	6.9	1	4,890	706
合計・平均	86,194	37,152	382,111	10.4	73	5,234	509



平成 27 年度に対する平成 28 年度の増減比率

部門	部門全体					1台当たり	
	CO <sub>2</sub> 排出量 (kgCO <sub>2</sub> )	燃料 使用量(L)	走行距離 (km)	1L当たり走行 距離(km/L)	対象車両 台数	走行距離 (km/台)	燃料使用量 (L/台)
企画政策部	16.1%	16.1%	21.7%	17.4%	50.0%	21.7%	16.1%
総務部	-5.1%	-5.1%	-2.6%	-1.6%	0.0%	-2.6%	-5.1%
市民部	1.4%	1.4%	6.5%	6.5%	0.0%	6.5%	1.4%
環境経済部	-9.7%	-9.7%	-3.3%	7.0%	0.0%	-3.3%	-9.7%
健康福祉部	-19.2%	-19.2%	-23.6%	-5.2%	-15.4%	-9.7%	-4.6%
子ども家庭部	-20.7%	-20.7%	-11.5%	9.1%	0.0%	-11.5%	-20.7%
都市整備部	-4.6%	-4.6%	-1.9%	5.5%	-11.1%	10.4%	7.3%
教育部	-2.8%	-2.8%	-6.4%	2.4%	-6.7%	0.3%	4.2%
議会事務局	-28.6%	-28.6%	-19.4%	12.9%	0.0%	-19.4%	-28.6%

※ 対象は走行距離が判明している車両

### 6.3 車両に関する指標の現況及び過年度との比較

通常の車両について、二酸化炭素排出量を平成 27 年度と比較したところ 7.8%減少（燃料使用量は 7.8%減少）していた。

対象台数は平成 27 年度から 3 台減少して 70 台となった。年間燃料使用量が 7.8%減少となるとともに 1 L 当たり走行距離が 2.7%の増加となった。

#### 【車両に関する指標の推移】

対象年度	H18	H19	H20	H21	H22	H23	H24	H25	H26	H27	H28	増減率 H28/H27
年間走行距離の合計 (km)	481,469	481,334	425,993	402,804	401,162	375,551	388,924	389,586	382,216	382,111	360,336	-5.7%
年間燃料使用量の合計 (L)	50,893	45,644	43,186	40,521	41,114	38,372	37,263	38,209	36,911	37,152	34,237	-7.8%
CO <sub>2</sub> の合計(kgCO <sub>2</sub> )	118,039	106,325	100,678	94,889	95,952	89,601	86,557	88,645	85,633	86,194	79,430	-7.8%
1L当たり走行距離単純 平均(km/L)	8.410	9.386	9.415	10.085	9.410	9.322	10.828	10.513	10.607	10.415	10.697	2.7%
1km当たりCO <sub>2</sub> 排出量 単純平均(kgCO <sub>2</sub> )	0.277	0.249	0.248	0.250	0.248	0.250	0.269	0.236	0.239	0.240	0.236	-1.7%
1L当たり走行距離全体 値(km/L)	9.460	10.545	9.864	9.941	9.757	9.787	10.437	10.196	10.355	10.285	10.525	2.3%
1km当たりCO <sub>2</sub> 排出量 全体値(kgCO <sub>2</sub> )	0.245	0.221	0.236	0.236	0.239	0.239	0.223	0.228	0.224	0.226	0.220	-2.3%
良燃費車使用指数	0.886	0.888	0.955	0.944	0.965	0.953	0.828	0.952	0.937	0.941	0.935	-0.6%
対象台数(台)	85	81	75	72	77	69	74	69	69	73	70	-4.1%
1台あたりCO <sub>2</sub> 排出量 (kgCO <sub>2</sub> /台)	1,389	1,313	1,342	1,318	1,246	1,299	1,170	1,285	1,241	1,181	1,135	-3.9%

※ 対象は走行距離が判明している車両

## 6.4 登録年度別にみた特性

【登録年度別にみた全体に占める割合（平成28年度）】

※ 対象は走行距離が判明している車両

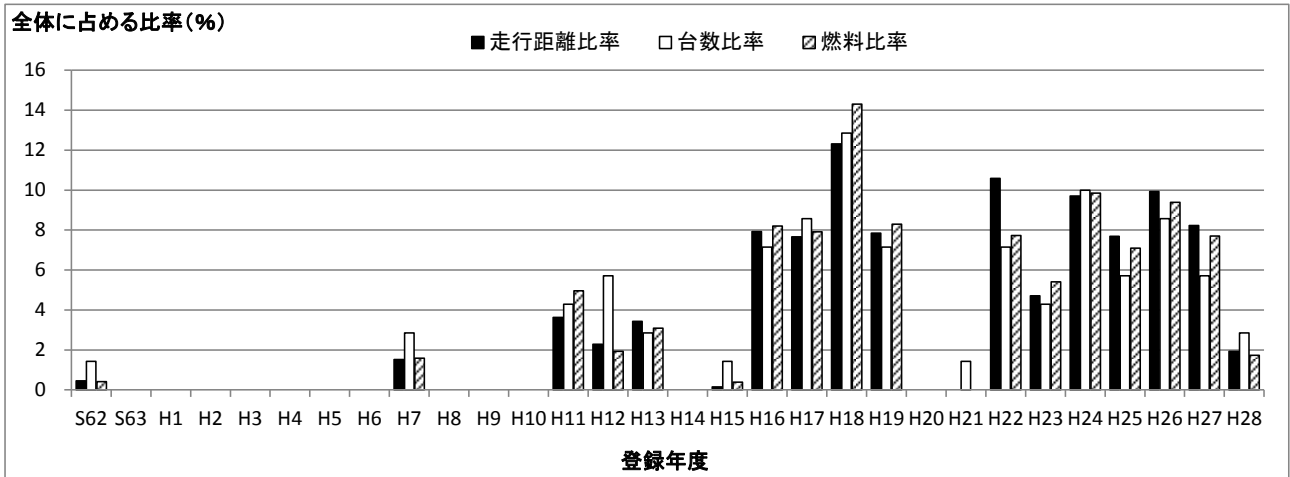

平成6年度に登録されている車両については、平成28年度で廃車となったため、表からは除かれている。新車購入や廃車等の影響により、台数や年度別の各比率に変動が生じている。

【登録年度別にみた全体に占める割合（平成27年度）】

※ 対象は走行距離が判明している車両

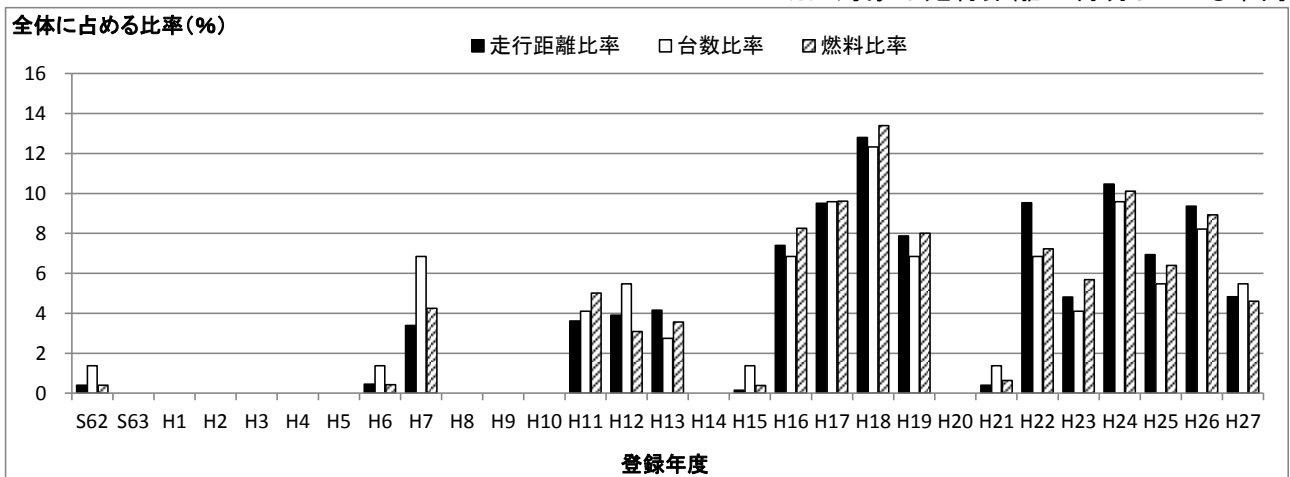

## 6.5 各車両別にみた排出特性

### 6.5.1 年間二酸化炭素排出量と排出特性の関係

走行距離当たり二酸化炭素排出量が  $0.5\text{kgCO}_2/\text{km}$  を上回る車両は、平成 27 年度から増減なく 1 台であった。

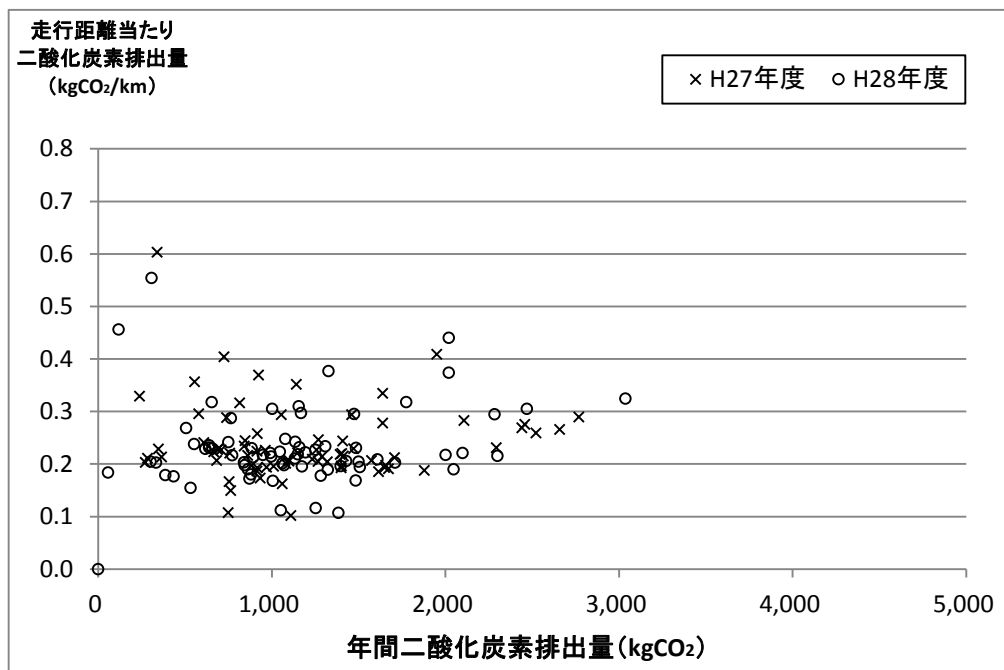

年間二酸化炭素排出量が  $2,000\text{kg}$  以上で距離当たりの二酸化炭素排出量が  $0.3\text{kgCO}_2/\text{km}$  以上の車両の台数は、平成 27 年度から 4 台増え、4 台となった。

【年間二酸化炭素排出量が  $2,000\text{kg}$  以上で距離当たりの二酸化炭素排出量が  $0.3\text{kgCO}_2/\text{km}$  以上の車両】

車両番号	車種名	種別	用途	課	CO <sub>2</sub> 排出量 (kgCO <sub>2</sub> )	1km当たりCO <sub>2</sub> 排出量 (kgCO <sub>2</sub> /km)	1L当たり走行距離 (km/L)	年間走行距離 (km)	年間燃料使用量 (L)
八王子300さ3146	トヨタハイエースレジアス	普通	乗用	総務課	2,021	0.44	5.3	4,590	871
八王子400た2673	ニッサンキャラバン	小型	貨物	生涯学習スポーツ課	2,020	0.37	6.2	5,400	871
八王子480い377	スズキエブリィ	軽	貨物	建設課	3,037	0.32	7.2	9,366	1,309
八王子501て681	トヨタラッシュ	小型	乗用	農林課	2,469	0.31	7.6	8,094	1,064

### 6.5.2 走行距離と燃費の関係

平成 27 年度の燃費の最も良い車両は 22.7km/L であったが、平成 28 年度の燃費の最も良い車両は 21.7km/L であった。

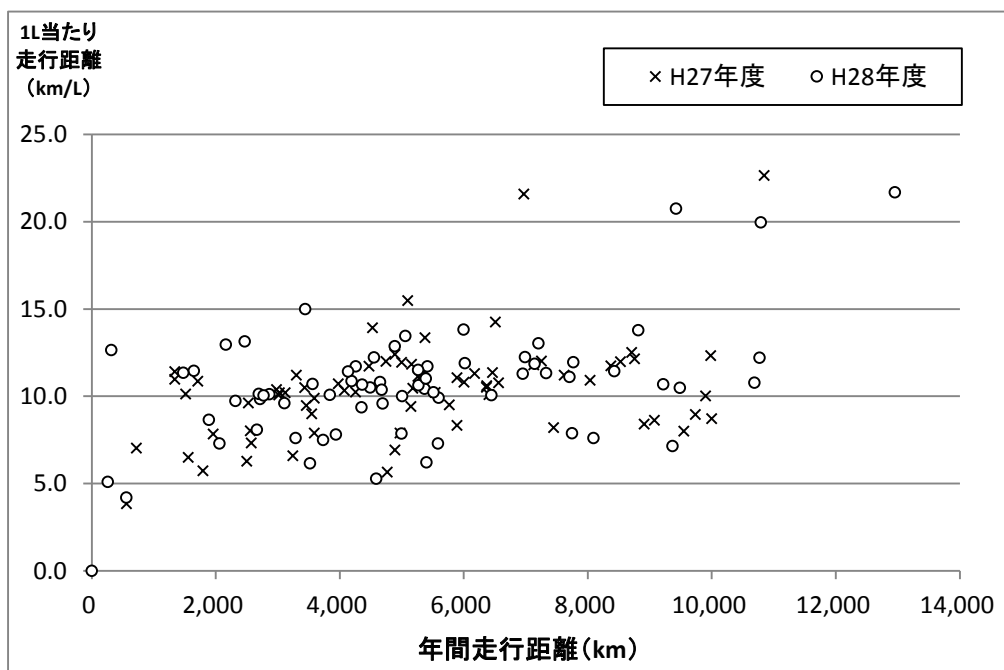

年間の走行距離が 8,000km 以上で燃料 1 L 当たりの走行距離（燃費）が 10km/L 以下の車両の台数は、平成 27 年度から 3 台減り、2 台となった。

【年間の走行距離が 8,000km 以上で燃料 1L 当たりの走行距離が 10km/L 以下の車両】

車両番号	車種名	種別	用途	課	CO <sub>2</sub> 排出量 (kgCO <sub>2</sub> )	1L 当たり 走行距離 (km/L)	年間 走行距離 (km)	年間燃料 使用量 (L)
八王子480い377	スズキエブリイ	軽	貨物	建設課	3,037	7.2	9,366	1,309.00
八王子501て681	トヨタラッシュ	小型	乗用	農林課	2,469	7.6	8,094	1,064.41

燃費上位 5 車両のうち、3 台がトヨタプリウスであった。

平成 27 年度から引き続き燃費上位 10 以内に入った車両は 5 台であった。

燃費上位 10 車両は、軽貨物が 5 台、小型乗用車が 4 台、小型貨物が 1 台であった。

【燃費上位 10 車両】

車両番号	車種名	種別	用途	形状	登録年月日	課	1L当たり走行距離 (km/L)	年間走行距離 (km)
八王子300め5185	トヨタプリウス	小型	乗用	箱型	H22.06.30	総務課	21.7	12,953
八王子300め5184	トヨタプリウス	小型	乗用	箱型	H22.06.30	総務課	20.8	9,424
八王子480<7474	ニッサンクリッパー	軽	貨物	バン	H27.07.23	生活福祉課	20.0	10,791
八王子500た<6732	トヨタプリウス	小型	乗用	箱型	H12.09.11	市長公室	15.0	3,442
八王子40な3722	スズキエブリィ	軽	貨物	バン	H16.04.27	総務課	13.8	5,999
八王子501な1321	トヨタカローラフィールダー	小型	貨物	バン	H25.05.17	都市計画課	13.8	8,816
八王子480け2567	スズキエブリィ	軽	貨物	バン	H28.05.16	教育総務課	13.4	5,058
八王子500み5734	トヨタアレックス	小型	乗用	箱型	H17.07.20	地域防災課	13.1	2,467
八王子480い7432	スズキアルトバン	軽	貨物	バン	H19.04.10	生活環境課	13.0	7,207
八王子40つ2796	スズキアルト	軽	貨物	バン	H12.04.21	課税課	13.0	2,164

走行距離 10,000km 以上の車両は、平成 14 年度に 11 台あったが、平成 15 年度に 7 台、平成 16 年度に 5 台まで減少した。以降平成 22 年度までおおむね 4～5 台で推移した後、平成 23 年度と平成 24 年度は 3 台、平成 25 年度は 4 台、平成 26 年度は 5 台、平成 27 年度は 1 台となった。平成 28 年度は、平成 27 年度から 3 台増加し、4 台となった。

【走行距離 10,000km 以上の車両使用状況の変化】

車両番号	車種名	課	年間走行距離 (km)		年間燃料使用量 (L)		1L当たり走行距離 (km/L)	
			H27	H28	H27	H28	H27	H28
八王子300め5185	トヨタプリウス	総務課	10,845	12,953	479	597	22.7	21.7
八王子480<7474	ニッサンクリッパー	生活福祉課	6,511	10,791	457	541	14.3	20.0
八王子480き7345	スズキエブリィ	環境政策課	9,981	10,771	809	883	12.3	12.2
八王子400す9007	ニッサンパネット	生活環境課	9,073	10,689	1,052	992	8.6	10.8

## 7. 冷媒に関する調査結果（カーエアコンを除く）

ここで取り扱う冷媒は、施設に設置されている冷媒封入機器が対象であり、カーエアコンは除いている。また、封入量には、不明の分は含まれない。

### 7.1 冷媒別封入量

調査で把握した機器の冷媒には、オゾン層破壊係数が大きいフロン類（CFC：クロロフルオロカーボン、HCFC：ハイドロクロロフルオロカーボン）、オゾン層破壊係数が小さいフロン類（HFC：ハイドロフルオロカーボン）がある。また、「ノンフロン冷媒」については、地球温暖化係数（GWP）がゼロ（R600a、臭化リチウム）及び小さいもの（R744）がある。

平成 28 年度は平成 27 年度と比較して、機器台数が 22 台増加、封入量は 0.1%減少した。

各冷媒のなかで封入量が最も多い HFC-R134a（GWP=1,810）は、平成 27 年度から 26 台増加した。地球温暖化係数が比較的大きい CFC-R12（GWP=10,900）の封入量は 20.1%減少した。

ノンフロン冷媒については、平成 27 年度に対し、炭化水素系冷媒の R600a は 19.0%増加、いわゆる「CO2 冷媒」の R744 は 64.3%増加した。

【冷媒別封入量】

数値は封入量(g)、( )内は機器台数

冷媒	年度															
	H13	H14	H15	H16	H17	H18	H19	H20	H21	H22	H23	H24	H25	H26	H27	H28
CFC-R12	56,943 (78)	58,189 (83)	58,719 (87)	58,049 (82)	56,633 (71)	56,633 (71)	58,004 (82)	57,544 (78)	58,746 (89)	58,404 (86)	58,094 (83)	56,749 (75)	49,797 (61)	50,472 (62)	48,929 (54)	39,104 (53)
CFC-R502	945 (2)	945 (2)	945 (2)	945 (2)	215 (1)	215 (1)	945 (2)	945 (2)	1,675 (3)	1,675 (3)	1,675 (4)	1,675 (4)	1,675 (4)	945 (3)	215 (2)	260 (2)
HCFC-R22	1,367,215 (319)	1,375,435 (322)	1,405,910 (321)	1,762,655 (357)	1,749,965 (347)	1,749,965 (348)	1,758,495 (355)	1,729,625 (338)	2,144,735 (398)	2,054,835 (390)	2,034,010 (384)	2,030,025 (383)	1,431,290 (315)	1,547,356 (326)	1,481,121 (310)	1,442,311 (283)
HCFC-R412A										1,100 (1)	1,100 (1)	1,100 (1)	17,500 (5)	16,400 (4)	16,400 (4)	16,400 (4)
HFC-R32													1,080 (1)	3,570 (4)	18,690 (13)	31,560 (21)
HFC-R134a	8,799 (51)	7,623 (58)	9,302 (60)	2,007,870 (67)	2,007,870 (67)	2,008,424 (72)	2,008,704 (75)	2,008,664 (75)	2,019,728 (176)	2,019,564 (173)	2,018,913 (172)	2,019,461 (174)	2,018,328 (163)	2,019,003 (166)	2,018,801 (164)	2,021,584 (190)
HFC-R404A											0 (1)	0 (1)	0 (1)	590 (2)	590 (2)	940 (3)
HFC-R407C	30,100 (7)	125,800 (28)	116,800 (25)	121,800 (28)	117,800 (26)	117,800 (26)	121,800 (28)	122,790 (28)	122,790 (33)	122,790 (33)	122,790 (33)	122,580 (32)	121,800 (28)	121,800 (28)	279,100 (37)	279,550 (38)
HFC-R410A	1,350 (1)	1,350 (1)	79,950 (21)	219,460 (45)	248,860 (47)	310,010 (59)	401,152 (67)	425,172 (76)	542,792 (104)	575,072 (114)	629,352 (129)	716,752 (153)	1,497,452 (193)	1,635,672 (233)	1,600,112 (230)	1,627,402 (228)
R600a				198 (3)	380 (6)	950 (15)	1,233 (22)	1,385 (25)	1,748 (34)	1,766 (35)	1,907 (38)	1,939 (40)	2,180 (42)	2,560 (50)	2,727 (53)	3,245 (68)
R744													240 (1)	240 (1)	420 (2)	690 (3)
臭化リチウム							0 (1)	0 (1)	520,000 (3)	520,000 (3)	520,000 (3)	520,000 (3)	520,000 (3)	520,000 (3)	520,000 (2)	520,000 (2)
不明	23,055 (110)	23,380 (103)	23,380 (115)	23,380 (106)	23,380 (102)	23,486 (101)	23,486 (106)	21,436 (106)	21,436 (135)	20,631 (134)	19,211 (135)	19,198 (131)	18,568 (104)	1,893 (98)	1,568 (83)	1,547 (83)
計	1,488,407 (568)	1,592,722 (597)	1,695,006 (631)	4,194,357 (690)	4,205,103 (667)	4,267,483 (693)	4,373,819 (738)	4,367,561 (729)	5,433,650 (975)	5,375,837 (972)	5,407,052 (963)	5,489,479 (997)	5,679,910 (921)	5,920,501 (980)	5,988,673 (956)	5,984,593 (978)

## 7.2 機器種類別にみた冷媒封入量

平成 28 年度の冷媒封入量は、平成 27 年度から 4 kg 減少した。各機器種類の中では、業務用空調機器の封入量が多い。

平成 27 年度と比較して、業務用空調機器は封入量に変化はないものの、台数は 6 台減少した。

### 【機器別にみた冷媒封入量】

機器種類	年度															
	H13	H14	H15	H16	H17	H18	H19	H20	H21	H22	H23	H24	H25	H26	H27	H28
家庭用エアコン	134,385 (120)	118,105 (114)	101,330 (118)	109,835 (112)	99,245 (100)	103,195 (101)	136,027 (115)	109,847 (106)	112,417 (112)	116,097 (113)	110,102 (111)	109,122 (110)	92,157 (91)	108,287 (108)	110,117 (111)	101,817 (95)
家庭用電気冷蔵庫	21,647 (167)	24,042 (176)	24,251 (182)	24,347 (185)	22,943 (176)	24,533 (191)	28,717 (212)	28,369 (210)	29,448 (231)	28,680 (225)	27,860 (223)	24,466 (215)	16,678 (200)	17,783 (211)	16,114 (204)	17,880 (230)
業務用冷凍空調機器	1,332,375 (281)	1,450,575 (307)	1,569,425 (331)	4,060,175 (393)	4,082,915 (391)	4,139,755 (401)	4,209,075 (411)	4,228,355 (413)								
業務用空調機器									5,273,790 (477)	5,213,415 (478)	5,250,815 (488)	5,338,355 (512)	5,554,765 (493)	5,759,021 (522)	5,827,441 (515)	5,827,441 (509)
業務用冷凍冷蔵庫									17,995 (155)	17,645 (156)	18,275 (161)	17,536 (160)	16,310 (137)	35,410 (139)	35,001 (126)	37,455 (144)

※ 平成21年度から「業務用冷凍空調機器」は「業務用空調機器」と「業務用冷凍冷蔵庫」となっている。

## 7.3 課別にみた冷媒封入量

平成 27 年度と比較して封入量が最も増加した課は、施設営業課で、封入量が 30kg 増加、台数も 3 台増加した。

一方、封入量が最も減少した課は、観光まちづくり活動課で、21kg 減少した。これは、秋川溪谷戸倉体験研修センターが指定管理者制度導入施設となり、調査対象外となったことの影響が大きい。

### 【課別にみた冷媒封入量】

No.	H25年度		H26年度		H27年度		H28年度					
	課	封入量合計(g)	機器台数	課	封入量合計(g)	機器台数	課	封入量合計(g)	機器台数			
1	施設営繕課	2,446,935	58	施設営繕課	2,465,045	59	施設営繕課	2,422,645	55	施設営繕課	2,452,195	58
2	教育総務課	1,934,710	564	教育総務課	1,911,020	559	教育総務課	1,928,066	558	教育総務課	1,912,560	599
3	図書館	723,899	21	図書館	725,149	22	図書館	660,449	20	図書館	660,899	21
4	五日市出張所	79,320	29	五日市出張所	72,730	26	五日市出張所	299,248	45	五日市出張所	307,168	32
5	生涯学習スポーツ課	159,591	48	生涯学習スポーツ課	165,991	49	生涯学習スポーツ課	158,931	41	生涯学習スポーツ課	151,471	38
7	地域防災課	43,800	47	地域防災課	149,450	71	地域防災課	149,450	68	地域防災課	149,450	68
8	契約管財課	82,300	5	契約管財課	101,346	7	契約管財課	94,346	6	契約管財課	94,346	6
9	—	—	—	—	—	—	子ども政策課	49,855	48	子ども政策課	51,665	48
10	—	—	—	—	—	—	保育課	45,597	19	保育課	45,597	19
11	障がい者支援課	3,000	3	障がい者支援課	35,165	13	障がい者支援課	35,165	12	障がい者支援課	35,165	12
12	学校給食課	16,073	28	学校給食課	37,568	29	学校給食課	33,808	21	学校給食課	33,808	21
13	環境政策課	28,759	12	環境政策課	42,219	16	環境政策課	30,364	13	環境政策課	30,364	13
14	健康課	36,800	12	健康課	29,945	14	健康課	29,945	13	健康課	29,945	13
15	生活福祉課	15,850	6	生活福祉課	15,850	6	生活福祉課	15,850	6	生活福祉課	15,850	6
16	観光まちづくり活動課	0	0	観光まちづくり活動課	37,330	24	観光まちづくり活動課	28,920	18	観光まちづくり活動課	8,000	9
17	管理課	0	1	管理課	3,400	2	管理課	3,400	1	管理課	3,400	1
18	農林課	2,400	5	農林課	13,250	5	農林課	2,400	5	農林課	2,400	5
19	子育て支援課	0	1	子育て支援課	0	1	子育て支援課	30	2	子育て支援課	106	3
20	市長公室	102	1	市長公室	102	1	市長公室	102	1	市長公室	102	1
21	議会事務局	102	1	議会事務局	102	1	議会事務局	102	1	議会事務局	102	1
22	区画整理推進室	0	2	区画整理推進室	0	2	区画整理推進室	0	2	区画整理推進室	0	2
23	生活環境課	0	1	生活環境課	0	1	生活環境課	0	1	生活環境課	0	2
24	観光商工課	0	9	観光商工課	0	0	観光商工課	0	0	観光商工課	0	0
25	児童課	106,269	67	児童課	114,839	72	児童課	—	—	児童課	—	—
26	—	—	—	—	—	—	—	—	—	—	—	—
27	—	—	—	—	—	—	—	—	—	—	—	—
28	—	—	—	—	—	—	—	—	—	—	—	—
	計	5,679,910	921	計	5,920,501	980	計	5,988,673	956	計	5,984,593	978

#### 7.4 冷媒の種類や封入量が不明のもの

封入量が不明なものは、平成 27 年度と比較して、CFC-R502 が 1 台、HCFC-R22 が 12 台、それぞれ減少した。

冷媒の種類が不明なものは、1 台増加した。

【冷媒の種類や封入量が不明な台数】

冷媒	年度						
	H22	H23	H24	H25	H26	H27	H28
CFC-R12	6	6	6	4	3	1	1
CFC-R502		1	1	1	1	1	
HCFC-R22	26	25	26	25	21	18	6
HCFC-R412A							
HFC-R32							
HFC-R134a	5	7	7	3	1	1	1
HFC-R404A		1	1	1			
HFC-R407C	1	1	1				
HFC-R410A	1	1	1	1	1	1	1
R600a	2	2	3	1	1	1	1
R744							
臭化リウム	1	1	1	1	1		
不明	128	128	124	99	86	72	73

#### 7.5 冷媒別・機器別にみた封入量

家庭用エアコンについては、代替フロンである HFC-R410A の封入量が最も多く、平成 27 年度と比較して機器台数は 2 台減少し、26 台となった。次いで封入量が多い HCFC-R22 は、平成 27 年度から 18 台減り、29 台となった。

家庭用電気冷蔵庫については、HFC-R134a の封入量が最も多く、平成 27 年度に比べて機器台数は 10 台増え、74 台となった。次いで封入量が多い CFC-R12 は、平成 27 年度から 1 台増え、43 台となった。一方、ノンフロン冷媒の R600a の機器台数は、平成 27 年度から 16 台増え、67 台となった。

業務用空調機器については、代替フロンである HFC-R134a や HFC-R410A、HCFC-R22 の封入量が多い。HCFC-R22 の機器台数は、平成 27 年度から 9 台減少し、238 台となった。また、HFC-R407C の機器台数は、平成 27 年度から 1 台増え、34 台となった。

業務用冷凍冷蔵庫では、HCFC-R22 の封入量が最も多い。



【冷媒別・機器別にみた封入量】

機器種類	冷媒	H22年度		H23年度		H24年度		H25年度		H26年度		H27年度		H28年度	
		封入量(g)	機器台数	封入量(g)	機器台数	封入量(g)	機器台数	封入量(g)	機器台数	封入量(g)	機器台数	封入量(g)	機器台数	封入量(g)	機器台数
家庭用エアコン	CFC-R12	190	1	190	1	190	1	190	1	190	1	190	1	190	1
	HCFC-R22	64,005	55	55,380	50	54,400	51	45,905	46	47,935	47	47,935	47	37,925	29
	HCFC-R412A							900	1	900	1	900	1	900	1
	HFC-R32							1,080	1	3,570	4	5,590	7	9,260	11
	HFC-R407C	6,500	4	6,500	4	6,500	4	6,500	4	6,500	4	6,500	4	6,500	4
	HFC-R410A	42,102	21	48,032	24	48,032	24	37,582	18	49,192	28	49,192	28	47,232	26
	不明	0	32	0	32	0	30	0	20	0	23	0	24	0	24
家庭用電気冷蔵庫	CFC-R12	14,814	69	14,504	66	13,659	59	6,707	47	6,652	46	5,409	42	5,684	43
	CFC-R502	215	1	215	2	215	2	215	2	215	2	215	2	250	2
	HFC-R134a	8,864	75	8,213	72	8,131	71	7,054	64	7,199	66	6,994	64	7,880	74
	R600a	1,766	34	1,907	37	1,893	38	2,134	41	2,514	49	2,618	51	3,199	67
	不明	581	45	581	45	568	45	568	46	1,203	48	878	45	857	44
業務用空調機器	CFC-R12	42,900	10	42,900	10	42,900	10	42,900	10	42,900	10	42,900	10	32,800	7
	CFC-R502	730	1	730	1	730	1	730	1	730	1	730	1	730	1
	HCFC-R22	1,982,520	313	1,973,620	312	1,971,320	311	1,381,080	249	1,477,826	259	1,412,136	247	1,383,336	238
	HCFC-R412A	1,100	1	1,100	1	1,100	1	16,600	4	15,500	3	15,500	3	15,500	3
	HFC-R32										13,100	6	22,300	10	
	HFC-R134a	2,000,285	3	2,000,285	3	2,000,285	3	2,000,285	3	2,000,285	3	2,000,285	3	2,000,285	3
	HFC-R407C	115,300	24	115,300	24	115,300	24	115,300	24	115,300	24	272,600	33	273,050	34
	HFC-R410A	830,530	92	578,880	104	553,070	104	1,459,870	175	1,586,480	205	1,550,920	202	1,580,170	202
	臭化リチウム	520,000	3	520,000	3	520,000	3	520,000	3	520,000	3	520,000	2	520,000	2
	不明	20,050	31	18,000	30	18,000	30	18,000	30	0	14	0	10	0	10
業務用冷凍冷蔵庫	CFC-R12	500	6	500	6	0	5	0	3	730	5	620	3	620	3
	CFC-R502			730	1	730	1	730	1						
	HCFC-R22	5,010	22	5,010	22	4,305	21	4,305	20	21,595	20	21,050	16	21,050	16
	HFC-R134a	10,415	95	10,415	97	11,045	98	10,989	96	11,519	97	11,522	97	13,419	113
	HFC-R404A			0	1	0	1	0	1	590	2	590	2	940	3
	R600a	0	1	0	1	46	2	46	1	46	1	109	2	46	1
	R744							240	1	240	1	420	2	690	3
	不明	0	26	630	28	630	26	0	14	690	13	690	4	690	5

## 7.6 設備改修等が実施されたもの

平成 28 年度に「廃棄した」として報告された機器は、平成 27 年度から 3 台増加し、33 台となった。「補修した」として報告された機器は、平成 27 年度から 1 台増加し、1 台となった。

【調査において廃棄補修等が回答された冷媒封入機器】

機器ID	課	係	施設	購入等年月	機器種類	冷媒	封入量(g)	状態	内容
388	五日市出張所	市民総合窓口係	五日市保健センター	1989/4	業務用空調機器	HCFC-R22	16,000	廃棄した	改修工事を行う時点では、フロンガスは残っていなかった。
2013074	五日市出張所	市民総合窓口係	五日市出張所	不明	業務用冷凍冷蔵庫	R744	200	廃棄した	リース期限終了により撤去した。
662	子ども政策課	児童館係	一の谷児童館	2001/6	家庭用エアコン	HCFC-R22	980	廃棄した	2016/7/20 管理番号1112-02404711-6
1140	施設営繕課	施設営繕係	本庁舎	2006/9	業務用空調機器	HFC-R410A	29,200	廃棄した	引取証明書発行日:2017/2/14
1307	教育総務課	教育施設係	多西小学校	不明	業務用冷凍冷蔵庫	HFC-R134a	110	廃棄した	引取証明書 2016/11/2の交付を受けた。
1308	教育総務課	教育施設係	多西小学校	不明	業務用冷凍冷蔵庫	HFC-R134a	110	廃棄した	引取証明書 2016/11/2の交付を受けた。
1309	教育総務課	教育施設係	多西小学校	不明	業務用冷凍冷蔵庫	HFC-R134a	110	廃棄した	引取証明書 2016/11/2の交付を受けた。
1310	教育総務課	教育施設係	多西小学校	不明	業務用冷凍冷蔵庫	HFC-R134a	110	廃棄した	引取証明書 2016/11/2の交付を受けた。
1311	教育総務課	教育施設係	多西小学校	不明	業務用冷凍冷蔵庫	HFC-R134a	110	廃棄した	引取証明書 2016/11/2の交付を受けた。
1328	教育総務課	教育施設係	草花小学校	2002/5	業務用冷凍冷蔵庫	HFC-R134a	110	廃棄した	2016/7 委託業者により適正に処分した。
198	教育総務課	教育施設係	秋多中学校	1990/5	業務用空調機器	HCFC-R22	2,800	廃棄した	引取証明書 2016/6/30の交付を受けた。
215	教育総務課	教育施設係	東中学校	1994/5	業務用空調機器	HCFC-R22	3,500	廃棄した	引取証明書 2016/8/16の交付を受けた。
220	教育総務課	教育施設係	東中学校	1997/6	業務用空調機器	HCFC-R22	4,300	廃棄した	引取証明書 2017/1/30の交付を受けた。
1364	教育総務課	教育施設係	御堂中学校	2009/3	業務用冷凍冷蔵庫	HFC-R134a	130	廃棄した	2016/7 委託業者により適正に処分した。
1374	教育総務課	教育施設係	増戸中学校	2010/3	業務用冷凍冷蔵庫	HFC-R134a	110	廃棄した	引取証明書 2016/11/2の交付を受けた。
67	教育総務課	学務係	東秋留小学校	1992/9	家庭用電気冷蔵庫	CFC-R12	136	廃棄した	お問合せ管理票番号 1109014905880廃棄済み (2015/6)
1412	教育総務課	学務係	多西小学校	1993/7	家庭用電気冷蔵庫	CFC-R12	165	廃棄した	1113-50994924-1 2015年度に廃棄状況入力済
1394	教育総務課	学務係	五日市小学校	1997/8	業務用冷凍冷蔵庫	HCFC-R22	320	廃棄した	引取証明書 2016/11/30の交付を受けた。
208	教育総務課	学務係	東中学校	1991/6	家庭用電気冷蔵庫	CFC-R12	94	廃棄した	廃棄年不明
209	教育総務課	学務係	東中学校	1980/10	家庭用電気冷蔵庫	不明	不明	廃棄した	廃棄年不明
210	教育総務課	学務係	東中学校	1975/11	家庭用電気冷蔵庫	CFC-R12	120	廃棄した	廃棄年不明
796	教育総務課	学務係	東中学校	不明	家庭用電気冷蔵庫	CFC-R12	75	廃棄した	廃棄年不明
227	教育総務課	学務係	西中学校	1995/1	家庭用電気冷蔵庫	CFC-R12	138	廃棄した	過去に廃棄
229	教育総務課	学務係	西中学校	1996/5	家庭用電気冷蔵庫	HFC-R134a	140	廃棄した	過去に廃棄
230	教育総務課	学務係	西中学校	1980/3	家庭用電気冷蔵庫	不明	不明	廃棄した	過去に廃棄
497	教育総務課	学務係	西中学校	1989/1	家庭用電気冷蔵庫	HFC-R134a	85	廃棄した	過去に廃棄
498	教育総務課	学務係	西中学校	1989/1	家庭用電気冷蔵庫	HFC-R134a	102	廃棄した	過去に廃棄
1400	教育総務課	学務係	西中学校	1995/8	業務用冷凍冷蔵庫	HCFC-R22	400	廃棄した	引取証明書 2016/11/30の交付を受けた。
1401	教育総務課	学務係	御堂中学校	1995/6	業務用冷凍冷蔵庫	HCFC-R22	580	廃棄した	引取証明書2017/3/27の交付を受けた。
256	教育総務課	学務係	増戸中学校	1985/9	家庭用電気冷蔵庫	CFC-R12	120	廃棄した	廃棄年不明
797	教育総務課	学務係	増戸中学校	1987/8	家庭用電気冷蔵庫	CFC-R12	100	廃棄した	廃棄年不明
798	教育総務課	学務係	増戸中学校	不明	家庭用電気冷蔵庫	不明	不明	廃棄した	廃棄年不明
1404	教育総務課	学務係	五日市中学校	1998/7	業務用冷凍冷蔵庫	HCFC-R22	不明	廃棄した	引取証明書2017/2/23の交付を受けた。
1284	学校給食課	五日市学校給食センター係	五日市学校給食センター	2001/3	業務用冷凍冷蔵庫	HCFC-R22	7,000	補修した	ドレン板ヒーター交換

今後とも、家庭用機器については家電リサイクル法により、また、業務用機器についてはフロン排出抑制法により、適正に対応していくことが必要である。

東京都環境確保条例では、①カーエアコン、②業務用冷凍空調機器、③自動販売機、④家庭用冷蔵庫、⑤ルームエアコンを特定機器として、特定機器を廃棄する場合に、回収を委託する場合は特定物質（フロン類＝CFC，HCFC，HFC）を適正に回収する者（回収事業者）への委託を義務づけている（平成 13 年 4 月 1 日から。HFC については平成 14 年 4 月から）。

【処理した内容欄で記述すべき内容】

処理	機器	記述すべき内容
補修	全て	漏洩の有無。漏洩した場合や追加封入した場合の量。日付。
廃棄	家庭用エアコン	家電リサイクル券控えのお問い合わせ管理番号。日付。
	家庭用電気冷蔵庫	
	業務用空調機器	フロン類回収業者から交付を受けた引取証明書の発行日。
	業務用冷凍冷蔵庫	

## 7.7 新規に登録された冷媒について

次表では、施設での新規導入分及びこれまでの報告漏れについて掲載した。

機器台数は、全 61 台中、新規導入分は 33 台、これまでの報告漏れは 24 台、購入年月日不明が 4 台であった。新規導入台数が平成 27 年度から 18 台増加し、全体の台数は増加した（平成 27 年度の新規は 15 台、これまでの報告漏れは 25 台、購入年月日不明は 1 台であった）。

平成 28 年度に、新規に導入した機器の台数は、HFC-R134a が 28 台と最も多い。ノンフロン冷媒の R-600a は 14 台であった。

平成 28 年度に新規に登録された機器は家庭用電気冷蔵庫が最も多く、冷媒としてはオゾン層破壊効果のない代替フロン類（HFC-R134a、R-600）が採用されている。ただし、HFC については、強い温室効果を持つガスであるため、地球温暖化防止の観点から廃棄時における適切な回収等が必要とされる。一方、家庭用エアコンでは、HFC-R32 を使用したものが導入されている。

【今回調査において新たに登録された冷媒封入機器】

課	係	施設	購入等年月	機器種類	冷媒	封入量(g)	機器名称
五日市出張所	市民総合窓口係	五日市保健センター	2017/3	業務用空調機器	HFC-R410A	10200	AC-2 1階保健指導室系統空調
五日市出張所	市民総合窓口係	五日市出張所	不明	業務用冷凍冷蔵庫	R744	270	自動販売機(コカ・コーラ)
生活環境課	清掃・リサイクル係	別館	不明	業務用冷凍冷蔵庫	不明	不明	別館冷凍庫
子ども政策課	児童館係	一の谷児童館	2016/7	業務用空調機器	HFC-R32	3150	
子ども政策課	児童館係	一の谷児童館	2016/7	家庭用エアコン	HFC-R32	620	
子育て支援課	子ども家庭支援センター	あきる野ルピア	2017/3	家庭用電気冷蔵庫	R-600a	31	家庭用電気冷蔵庫
施設営繕課	施設営繕係	本庁舎	2017/3	業務用空調機器	HFC-R410A	13100	4Fサーバー室系空調機(東)
施設営繕課	施設営繕係	本庁舎	2017/3	業務用空調機器	HFC-R410A	13100	4Fサーバー室系空調機(西)
施設営繕課	施設営繕係	本庁舎	2017/3	業務用空調機器	HFC-R32	3350	4Fサーバー室系空調機
教育総務課	教育施設係	東秋留小学校	2017/2	家庭用エアコン	HFC-R32	980	2階特支教室(旧教材室)
教育総務課	教育施設係	多西小学校	2016/8	業務用冷凍冷蔵庫	HFC-R134a	113	1階廊下東側
教育総務課	教育施設係	多西小学校	2016/8	業務用冷凍冷蔵庫	HFC-R134a	113	2階廊下東側
教育総務課	教育施設係	多西小学校	2016/8	業務用冷凍冷蔵庫	HFC-R134a	113	2階廊下西側
教育総務課	教育施設係	多西小学校	2016/8	業務用冷凍冷蔵庫	HFC-R134a	113	3階廊下東側
教育総務課	教育施設係	多西小学校	2016/8	業務用冷凍冷蔵庫	HFC-R134a	113	3階廊下西側
教育総務課	教育施設係	多西小学校	2017/3	家庭用エアコン	HFC-R32	1550	1階放送室・教育相談室
教育総務課	教育施設係	草花小学校	2016/7	業務用冷凍冷蔵庫	HFC-R134a	113	校舎2階廊下西側
教育総務課	教育施設係	秋多中学校	2016/8	業務用空調機器	HFC-R32	1350	A棟1階事務室
教育総務課	教育施設係	秋多中学校	2016/8	業務用冷凍冷蔵庫	HFC-R134a	113	A棟1階東出入口外脇
教育総務課	教育施設係	秋多中学校	2017/3	業務用冷凍冷蔵庫	HFC-R134a	113	C棟1階手洗い場脇
教育総務課	教育施設係	東中学校	2016/9	業務用空調機器	HFC-R32	1350	本校舎1階事務室
教育総務課	教育施設係	東中学校	2017/1	業務用空調機器	HFC-R410A	7150	本校舎4階CAI教室
教育総務課	教育施設係	西中学校	2016/7	業務用冷凍冷蔵庫	HFC-R134a	113	校舎1階廊下西側
教育総務課	教育施設係	御堂中学校	2016/6	家庭用エアコン	HFC-R32	520	校舎1階用務員室
教育総務課	教育施設係	御堂中学校	2016/7	業務用冷凍冷蔵庫	HFC-R134a	113	校舎4階廊下中央
教育総務課	教育施設係	増戸中学校	2016/8	業務用冷凍冷蔵庫	HFC-R134a	113	校舎1階廊下西側
教育総務課	教育施設係	増戸中学校	2016/8	業務用冷凍冷蔵庫	HFC-R134a	113	校舎2階廊下西側
教育総務課	教育施設係	増戸中学校	2016/8	業務用冷凍冷蔵庫	HFC-R134a	113	校舎2階廊下中央
教育総務課	学務係	東秋留小学校	2015/10	業務用冷凍冷蔵庫	HFC-R134a	140	理科準備室(製氷機)
教育総務課	学務係	東秋留小学校	1996/7	業務用冷凍冷蔵庫	R134a	70	保健室(製氷機)
教育総務課	学務係	東秋留小学校	2016/7	家庭用電気冷蔵庫	R-600a	20	校長室
教育総務課	学務係	屋城小学校	2003/11	業務用冷凍冷蔵庫	HFC-R134a	74	用務員室(東芝クレセントアイスメーカー RTI-12SI)
教育総務課	学務係	一の谷小学校	2016/7	家庭用電気冷蔵庫	R-600a	30	事務室
教育総務課	学務係	一の谷小学校	2016/7	家庭用電気冷蔵庫	R-600a	30	校長室
教育総務課	学務係	増戸小学校	2016/10	家庭用電気冷蔵庫	R-600a	19	理科室アイスメーカー
教育総務課	学務係	増戸小学校	1993/6	家庭用電気冷蔵庫	CFC-R12	120	理科室
教育総務課	学務係	増戸小学校	2015/5	家庭用電気冷蔵庫	R-600a	30	保健室
教育総務課	学務係	増戸小学校	2006/8	家庭用電気冷蔵庫	R-600a	31	特別支援
教育総務課	学務係	五日市小学校	2015/7	業務用冷凍冷蔵庫	HFC-R134a	200	牛乳保管用冷蔵庫
教育総務課	学務係	五日市小学校	2015/10	家庭用電気冷蔵庫	HFC-R134a	74	理科室(電気定温器 ホシザキKM-12F)
教育総務課	学務係	五日市小学校	2005/11	家庭用電気冷蔵庫	HFC-R134a	74	理科室(製氷器 ホシザキKM-12E)
教育総務課	学務係	五日市小学校	2009/10	家庭用電気冷蔵庫	R-600a	44	保健室(サンヨーSR-D27R)
教育総務課	学務係	東中学校	2010	家庭用電気冷蔵庫	R-600a	14	校長室
教育総務課	学務係	西中学校	1996/9	家庭用電気冷蔵庫	HFC-R134a	140	理科準備室(三菱)
教育総務課	学務係	西中学校	2001/3	家庭用電気冷蔵庫	HFC-R134a	102	体育館(三菱)
教育総務課	学務係	西中学校	2001	家庭用電気冷蔵庫	HFC-R134a	80	保健室(シャープ)
教育総務課	学務係	西中学校	2001/10	家庭用電気冷蔵庫	HFC-R134a	85	給湯室(シャープ)
教育総務課	学務係	西中学校	2001	家庭用電気冷蔵庫	HFC-R134a	80	用務員室(シャープ)
教育総務課	学務係	西中学校	2003/2	家庭用電気冷蔵庫	HFC-R134a	110	保健室(東芝)
教育総務課	学務係	西中学校	2004/12	業務用冷凍冷蔵庫	HFC-R134a	74	東理科室(ホシザキ)
教育総務課	学務係	西中学校	2008/7	家庭用電気冷蔵庫	R-600a	44	クラブハウス(三菱)
教育総務課	学務係	西中学校	2011/5	家庭用電気冷蔵庫	R-600a	53	事務室(サンヨー)
教育総務課	学務係	西中学校	2016/7	業務用冷凍冷蔵庫	HFC-R404A	350	配膳室牛乳保管用
教育総務課	学務係	御堂中学校	2017/3	業務用冷凍冷蔵庫	HFC-R134a	200	牛乳保管庫
教育総務課	学務係	増戸中学校	2010/9	家庭用電気冷蔵庫	R-600a	45	通級学級
教育総務課	学務係	増戸中学校	2013/10	家庭用電気冷蔵庫	R-600a	32	保健室
教育総務課	学務係	増戸中学校	2008/11	家庭用電気冷蔵庫	R-600a	57	理科準備室
教育総務課	学務係	増戸中学校	不明	家庭用電気冷蔵庫	CFC-R12	180	用務室
教育総務課	学務係	増戸中学校	不明	家庭用電気冷蔵庫	HFC-R134a	75	事務室
教育総務課	学務係	増戸中学校	2003/2	家庭用電気冷蔵庫	HFC-R134a	74	理科準備室(製氷機)
図書館	中央図書館係	中央図書館	2016/6	業務用空調機器	HFC-R407C	450	

## 8. 用紙に関する調査結果

従来の集計では、古紙使用率(古紙パルプ配合率)は、ほぼ100%に近い水準で推移してきたが、平成20年の古紙配合率偽装問題により、実際の古紙パルプ配合率はその水準に達していなかったと想定され、第一次計画の目標であった75%にも達していなかった可能性がある。

したがって、古紙使用率については、把握可能性に不透明な部分があったことから、平成24年度の結果では古紙重量及び古紙使用率の集計結果を示さないこととしており、以下の各表中においては、該当箇所を「-」で示した。

なお、平成27年度以降の結果については、参考として、判明分の古紙重量を表示した。

### 8.1 用紙購入金額(全対象施設)

全対象施設の用紙購入金額は、平成27年度に比べ85万円減少した。単価契約対象内は、平成27年度に比べ126万円減少した。

【用紙購入金額(全対象施設)】

年度	金額(円)	単価契約対象内 金額(円)
平成11年度	14,801,433	-
平成12年度	15,049,575	13,970,545
平成13年度	17,481,113	14,092,580
平成14年度	17,247,908	12,760,160
平成15年度	15,697,783	12,044,120
平成16年度	16,238,879	13,347,690
平成17年度	16,704,707	14,380,280
平成18年度	13,562,673	12,410,880
平成19年度	14,388,150	12,642,990
平成20年度	19,894,853	13,888,600
平成21年度	15,825,543	14,132,650
平成22年度	14,684,412	13,000,630
平成23年度	15,821,982	14,294,320
平成24年度	15,111,712	13,895,370
平成25年度	15,688,714	14,726,712
平成26年度	15,977,312	14,874,196
平成27年度	17,554,628	16,064,497
平成28年度	16,702,079	14,802,991

※ 単価契約対象外にあっては、金額の記入があったもののみ

## 8.2 課別にみた結果

総務課及び教育総務課が用紙購入金額のほとんどを占めている。

購入金額を平成 27 年度と比較すると、総務課が 35 万円、障がい者支援課が 3 万円の増加となった。一方、教育総務課が 83 万円、健康課が 11 万円、企画政策課が 8 万円の減少となり、全体では 85 万円の減少となった。

【課別用紙購入量（金額順）】

課	平成24年度			平成27年度			平成28年度		
	金額(円)	重量(kg) (判明分)	古紙重量(kg)	金額(円)	重量(kg) (判明分)	古紙重量(kg) (判明分)	金額(円)	重量(kg) (判明分)	古紙重量(kg) (判明分)
教育総務課	11,128,501	53,011		12,827,175	58,675	44,786	11,995,122	55,519	42,406
総務課	2,647,680	15,521		3,568,060	19,837	16,569	3,915,090	21,736	18,334
健康課	321,200	1,350		317,736	1,005	324	202,000	734	167
財政課	66,880	440		82,680	520	520	78,890	490	490
高齢者支援課	166,870	884		100,650	606	566	77,286	429	344
保育課	-	-		51,450	119	10	59,370	143	20
障がい者支援課	3,180	0		24,830	109	98	54,610	330	320
生活福祉課	114,000	755		79,800	502	502	51,520	320	320
会計課	0	0		34,980	220	220	45,080	280	280
生涯学習スポーツ課	-	-		98,910	544	456	38,413	162	85
図書館	26,869	161		54,452	239	226	30,920	192	192
環境政策課	0	0		84,420	502	500	25,008	102	100
企画政策課	13,680	90		102,340	202	0	19,320	120	120
都市計画課	0	0		0	0	0	18,480	30	30
地域防災課	80,560	530		34,950	189	170	17,710	110	110
子育て支援課	61,430	257		37,610	180	120	14,080	45	0
学校給食課	18,240	120		13,490	85	85	12,880	80	80
子ども政策課	-	-		4,770	30	30	12,730	66	50
契約管財課	0	0		0	0	0	12,140	47	40
職員課	0	0		0	0	0	6,700	22	0
五日市出張所	6,420	36		6,360	40	40	5,730	34	30
農林課	147,462	376		2,035	10	0	5,520	2	0
議事事務局	3,040	20		0	0	0	3,480	21	20
管理課	0	0		24,680	42	0	0	0	0
選挙管理委員会事務局	3,040	20		3,250	14	0	0	0	0
観光まちづくり活動課	-	-		0	0	0	0	0	0
観光商工課	0	0		0	0	0	0	0	0
市長公室	36,840	166		0	0	0	0	0	0
児童課	60,890	124		-	-	-	-	-	-
公民館	107,100	555		-	-	-	-	-	-
生涯学習推進課	54,730	404		-	-	-	-	-	-
秋川キララホール	40,060	264		-	-	-	-	-	-
スポーツ推進課	3,040	20		-	-	-	-	-	-
総合計	15,111,712	75,105		17,554,628	83,670	65,221	16,702,079	81,014	63,538

※ 重量の集計には箱重量の不明の紙種を含まないため、重量は金額分と集計対象が一致しない。

## 8.3 契約形態別にみた結果

単価契約対象率は、金額で 89%と平成 27 年度から 3%減少した。

【契約形態別用紙購入量】

品名	平成24年度			平成27年度			平成28年度		
	金額(円)	重量(kg) (判明分)	古紙重量(kg)	金額(円)	重量(kg) (判明分)	古紙重量(kg) (判明分)	金額(円)	重量(kg) (判明分)	古紙重量(kg) (判明分)
単価契約外	1,216,342	1,554		1,490,131	2,190	607	1,899,088	4,387	610
単価契約	13,895,370	73,551		16,064,497	81,480	64,615	14,802,991	76,627	62,928
総計	15,111,712	75,105		17,554,628	83,670	65,221	16,702,079	81,014	63,538

※ 重量の集計には箱重量の不明の紙種を含まないため、重量は金額分と集計対象が一致しない。

## 8.4 紙の重量データの把握状況

### (1) 単価契約対象外

単価契約対象外で用紙重量が記入されていたものは、328 件中の 312 件（95%）であり、平成 27 年度の 246 件中の 143 件（58%）から大きく増加した。

### (2) 単価契約対象

単価契約対象のうち再生紙、再生上質紙及び再生色上質紙について用紙重量が記入されていたものは、1,376 件中 1,374 件で、金額ベースではほぼ 100%の重量捕捉率であった。

## 8.5 品名別購入状況

### (1) 品名別の購入状況及び購入した用紙に配合された古紙の量

平成 27 年度と比較して、全体の用紙購入金額、購入量及び古紙重量は減少した。

【品名別用紙購入量（金額順）】

品名	平成24年度			平成27年度			平成28年度		
	金額(円)	重量(kg) (判明分)	古紙重量(kg)	金額(円)	重量(kg) (判明分)	古紙重量(kg) (判明分)	金額(円)	重量(kg) (判明分)	古紙重量(kg) (判明分)
再生紙	8,850,420	58,420	—	10,364,800	64,691	64,615	10,783,861	64,722	63,225
再生色上質紙	1,812,230	6,108		2,242,717	7,203	0	1,965,461	6,449	0
再生色画用紙	1,207,780	2,484		1,291,150	2,670	0	1,362,396	2,773	0
単価契約対象外	1,216,342	1,554		1,129,465	1,857	469	1,139,901	2,279	220
再生上質紙	329,640	1,559		473,190	2,187	0	560,990	2,575	0
書道半紙	212,420	492		257,335	481	12	237,440	479	11
原稿用紙	198,660	458		182,057	374	15	158,890	350	0
再生紙単色おりがみ	80,740	67		183,040	160	0	146,390	127	0
白ボール紙	140,660	656		231,996	614	84	128,943	501	78
工作用紙	123,100	358		159,921	468	8	115,282	397	0
模造紙	10,660	45		68,146	108	19	51,425	180	3
桜紙	25,200			15,680	0	0	18,560	0	0
色模造紙	14,490	43		20,470	61	0	13,340	39	0
教育おりがみ	14,000			6,400	0	0	9,600	0	0
官庁表紙	12,400	13		5,700	7	0	5,700	7	0
版画用紙	9,500	3		2,000	1	0	3,000	1	0
ラシヤ紙	6,400	9					900	1	0
再生画用紙	847,070	2,840		920,560	2,789	0	0	133	0
総合計	15,111,712	75,105		17,554,628	83,670	65,221	16,702,079	81,014	63,538

※ 重量の集計には箱重量の不明の紙種を含まないため、重量は金額分と集計対象が一致しない。

(2) 課別にみた再生紙等の購入状況

重量を把握した再生紙、再生上質紙及び再生色上質紙を集計範囲とした場合、課別にみた状況は次のとおりである。

用紙重量は、教育総務課と総務課が用紙購入金額のほとんどを占めている。

用紙重量を平成27年度と比較すると、総務課が1,899kg、障がい者支援課が222kgの増加となった。一方、教育総務課が759kg、生涯学習スポーツ課が430kg、健康課が323kgの減少となった。全体では、335kgの減少となった。

【課別古紙使用量（金額順）】

課	平成24年度			平成27年度			平成28年度		
	金額(円)	重量(kg)	古紙重量(kg)	金額(円)	重量(kg)	古紙重量(kg) (判明分)	金額(円)	重量(kg)	古紙重量(kg) (判明分)
教育総務課	7,229,980	44,425		8,555,009	49,285	44,180	8,711,330	48,526	42,096
総務課	2,647,680	15,521		3,568,060	19,837	16,569	3,915,090	21,736	18,334
健康課	305,820	1,325		253,280	971	324	181,120	648	167
財政課	66,880	440		82,680	520	520	78,890	490	490
高齢者支援課	166,870	884		100,650	606	566	72,636	399	344
障がい者支援課	0	0		16,630	102	98	52,730	324	320
生活福祉課	114,000	755		79,800	502	502	51,520	320	320
会計課	0	0		34,980	220	220	45,080	280	280
図書館	17,890	114		39,238	235	226	30,920	192	192
生涯学習スポーツ課	-	-		98,910	544	456	24,806	114	82
企画政策課	13,680	90		56,440	202	0	19,320	120	120
都市計画課	0	0		0	0	0	18,480	30	30
地域防災課	80,560	530		27,030	170	170	17,710	110	110
環境政策課	0	0		79,500	500	500	16,100	100	100
保育課	-	-		1,590	10	10	13,860	52	20
子育て支援課	48,490	240		37,610	180	120	13,410	44	0
学校給食課	18,240	120		13,490	85	85	12,880	80	80
子ども政策課	-	-		4,770	30	30	12,730	66	50
契約管財課	0	0		0	0	0	6,440	40	40
職員課	0	0		0	0	0	6,310	20	0
五日市出張所	6,420	36		6,360	40	40	5,730	34	30
議会事務局	3,040	20		0	0	0	3,220	20	20
管理課	0	0		24,680	42	0	0	0	0
農林課	45,130	274		0	0	0	0	0	0
観光まちづくり活動課	-	-		0	0	0	0	0	0
観光商工課	0	0		0	0	0	0	0	0
選挙管理委員会事務局	3,040	20		0	0	0	0	0	0
市長公室	24,320	160		0	0	0	0	0	0
児童課	0	0		-	-	-	-	-	-
公民館	107,100	555		-	-	-	-	-	-
生涯学習推進課	50,050	293		-	-	-	-	-	-
秋川キララホール	40,060	264		-	-	-	-	-	-
スポーツ推進課	3,040	20		-	-	-	-	-	-
計	10,992,290	66,086		13,080,707	74,081	64,615	13,310,312	73,746	63,225



## 8.6 考察

以上の結果をみると、用紙の全体の重量は平成 27 年度から減少となった。

今後の取組としては、単価契約対象物品については、白色度の把握を行っていない場合、把握し低下を図ることなどが考えられる。また、発注印刷物についても、再生紙の使用の程度などについて把握・取組を強化することも考えられる。

国等による環境物品等の調達に関する法律（グリーン購入法）に基づく、環境物品等の調達の推進に関する基本方針（平成 28 年 2 月変更）では、特定調達品目として、「役務」において、「印刷」が指定されている。また、調達目標の設定の対象となる特定調達物品として、用紙については、次のような判断の基準が示されている。

【グリーン購入法に基づく用紙に関する判断の基準】

品目	判断の基準（抜粋）
情報用紙：コピー用紙	古紙パルプ配合率、森林認証材パルプ利用割合、間伐材等パルプ利用割合、その他の持続可能性を目指した原料の調達方針に基づいて使用するパルプ利用割合、白色度及び坪量を総合的に評価した総合評価値が 80 以上であること。
印刷用紙：塗工印刷用紙	古紙パルプ配合率、森林認証材パルプ利用割合、間伐材等パルプ利用割合、その他の持続可能性を目指した原料の調達方針に基づいて使用するパルプ利用割合及び塗工量を総合的に評価した総合評価値が 80 以上であること。
印刷用紙：非塗工印刷用紙	古紙パルプ配合率、森林認証材パルプ利用割合、間伐材等パルプ利用割合、その他の持続可能性を目指した原料の調達方針に基づいて使用するパルプ利用割合及び白色度を総合的に評価した総合評価値が 80 以上であること。

同基本方針は、改訂のたびに、判断の基準の見直し・変更が行われ、また、特定調達物品の種類も増加しているため、基準に即した物品の調達とともに、用紙以外の物品についても環境に配慮した購入を行うことが求められる。



## 卷末資料

# 資料1 平成28年度 施設光熱水調査結果集計表(組織別一覧表)【実績値】

通しNo.	部	課	係	管理施設名	敷地面積 (㎡)	延床面積 (㎡)	二酸化炭素			電気	都市ガス	LPガス	灯油	軽油	ガソリン	A重油
							排出量 (kgCO <sub>2</sub> )	料金 (円)	延床面積 当たり排出量 (kgCO <sub>2</sub> /㎡)	排出量 (kgCO <sub>2</sub> )	排出量 (kgCO <sub>2</sub> )	排出量 (kgCO <sub>2</sub> )	排出量 (kgCO <sub>2</sub> )	排出量 (kgCO <sub>2</sub> )	排出量 (kgCO <sub>2</sub> )	
2001	企画政策部	企画政策課	-	本庁分			0	0		0	0	0	0	0	0	0
9016	総務部	地域防災課	防災安全係	消防団第1分団第1部詰所	242	100	1,597	167,742	16.0	1,034	0	29	0	319	215	0
9017	総務部	地域防災課	防災安全係	消防団第1分団第2部車庫	257	97	2,643	192,836	27.2	2,289	0	33	0	237	84	0
9018	総務部	地域防災課	防災安全係	消防団第1分団第3部詰所	267	100	1,810	203,056	18.1	1,468	0	23	0	286	32	0
9019	総務部	地域防災課	防災安全係	消防団第2分団第1部車庫	216	98	2,314	169,737	23.6	1,809	0	12	0	405	88	0
9020	総務部	地域防災課	防災安全係	消防団第2分団第2部車庫	349	102	1,766	162,209	17.3	1,435	0	6	0	258	67	0
9021	総務部	地域防災課	防災安全係	消防団第2分団第3部詰所	418	100	1,244	139,938	12.5	962	0	6	0	276	0	0
9022	総務部	地域防災課	防災安全係	消防団第3分団第1部車庫	86	49	389	32,075	7.9	54	0	0	0	335	0	0
9023	総務部	地域防災課	防災安全係	消防団第3分団第2部車庫	134	82	1,477	137,469	18.0	1,125	0	22	0	284	46	0
9024	総務部	地域防災課	防災安全係	消防団第4分団本部詰所	156	97	1,521	145,168	15.7	1,190	0	0	0	176	155	0
9025	総務部	地域防災課	防災安全係	消防団第4分団第1部詰所	77	60	1,262	113,026	20.9	853	0	3	150	194	62	0
9026	総務部	地域防災課	防災安全係	消防団第4分団第2部詰所	42	66	793	79,346	12.0	405	0	11	134	0	242	0
9027	総務部	地域防災課	防災安全係	消防団第4分団第3部詰所	178	92	1,645	159,075	17.8	1,348	0	19	0	46	232	0
9028	総務部	地域防災課	防災安全係	消防団第4分団第4部詰所	156	58	717	74,905	12.4	368	0	9	0	0	340	0
9029	総務部	地域防災課	防災安全係	消防団第4分団第5部詰所	302	100	1,597	147,380	15.9	1,442	0	9	0	0	147	0
9030	総務部	地域防災課	防災安全係	消防団第5分団本部詰所	154	93	2,216	105,296	23.7	2,013	0	12	0	158	32	0
9031	総務部	地域防災課	防災安全係	消防団第5分団第1部詰所	66	18	587	70,303	32.2	491	0	0	0	0	96	0
9032	総務部	地域防災課	防災安全係	消防団第5分団第2部詰所	59	50	753	84,492	15.2	667	0	0	0	0	86	0
9033	総務部	地域防災課	防災安全係	消防団第5分団第3部詰所	51	44	935	78,636	21.2	759	0	2	45	0	129	0
9034	総務部	地域防災課	防災安全係	消防団第5分団第4部詰所	82	69	1,197	96,177	17.4	988	0	16	0	0	193	0
9035	総務部	地域防災課	防災安全係	消防団第5分団第5部詰所	71	52	1,206	96,636	23.2	955	0	44	0	0	207	0
9036	総務部	地域防災課	防災安全係	消防団第5分団第6部詰所	67	50	913	78,379	18.4	754	0	7	0	0	153	0
9037	総務部	地域防災課	防災安全係	消防団第6分団本部詰所	106	91	819	82,676	9.0	559	0	5	100	155	0	0
9038	総務部	地域防災課	防災安全係	消防団第6分団第1部詰所	51	51	94	41,864	1.8	94	0	1	0	0	0	0
9039	総務部	地域防災課	防災安全係	消防団第6分団第2部詰所	52	52	88	4,924	1.7	0	0	0	0	0	88	0
9040	総務部	地域防災課	防災安全係	消防団第7分団本部車庫	76	81	718	51,724	8.9	279	0	0	0	250	189	0
9041	総務部	地域防災課	防災安全係	消防団第7分団第1部詰所	79	62	166	30,409	2.7	166	0	0	0	0	0	0
9042	総務部	地域防災課	防災安全係	消防団第7分団第2部詰所	205	93	1,727	126,574	18.5	1,726	0	2	0	0	0	0
9043	総務部	地域防災課	防災安全係	横沢器具置場	66	18	4	1,922	0.2	4	0	0	0	0	0	0
9044	総務部	地域防災課	防災安全係	車道消防器具置場兼防災倉庫	205	93	17	3,283	0.2	17	0	0	0	0	0	0
9045	総務部	地域防災課	防災安全係	深沢消防器具置場	38	38	3	13,406	0.1	3	0	0	0	0	0	0
9046	総務部	地域防災課	防災安全係	戸倉消防器具置場	22	22	0	0	0.0	0	0	0	0	0	0	0
9047	総務部	地域防災課	防災安全係	下養沢消防器具置場	23	23	21	14,068	0.9	21	0	0	0	0	0	0
9048	総務部	地域防災課	防災安全係	上養沢消防器具置場	30	30	27	3,646	0.9	27	0	0	0	0	0	0
9049	総務部	地域防災課	防災安全係	中村排水ポンプ施設			43	141,611	43	0	0	0	0	0	0	0
9050	総務部	地域防災課	防災安全係	秋川図書館西倉庫			0	2,122	0	0	0	0	0	0	0	0
9051	総務部	地域防災課	防災安全係	伊奈防災倉庫			685	27,859	685	0	0	0	0	0	0	0
9052	総務部	地域防災課	防災安全係	養沢防災倉庫			1	13,461	1	0	0	0	0	0	0	0
9053	総務部	地域防災課	防災安全係	三内消防器具置場			0	11,142	0	0	0	0	0	0	0	0
9054	総務部	地域防災課	防災安全係	青木平消防器具置場			0	11,142	0	0	0	0	0	0	0	0
9055	総務部	地域防災課	防災安全係	星竹消防器具置場			0	0	0	0	0	0	0	0	0	0
9002	総務部	地域防災課	地域振興係	二宮地区会館	730	531	3,050	414,758	5.7	3,048	0	2	0	0	0	0
9003	総務部	地域防災課	地域振興係	千代里会館	1,100	532	3,739	416,759	7.0	3,717	0	22	0	0	0	0
9004	総務部	地域防災課	地域振興係	鳥居場会館	552	499	3,460	432,514	6.9	3,460	0	0	0	0	0	0
9005	総務部	地域防災課	地域振興係	玉見会館	664	557	4,636	608,231	8.3	4,636	0	0	0	0	0	0
9006	総務部	地域防災課	地域振興係	野辺地区会館	900	649	20,982	1,183,066	32.3	13,873	0	157	232	0	0	6,721
9007	総務部	地域防災課	地域振興係	虹花台会館	921	424	1,342	403,910	3.2	1,330	0	12	0	0	0	0
9008	総務部	地域防災課	地域振興係	櫛ヶ原会館	1,157	490	14,577	968,991	29.8	5,256	0	24	0	0	2	9,295
9009	総務部	地域防災課	地域振興係	増戸会館	1,000	646	21,023	957,290	32.6	20,952	0	72	0	0	0	0
9010	総務部	地域防災課	地域振興係	小宮会館	479	268	2,909	221,943	10.8	2,685	0	0	224	0	0	0
9011	総務部	地域防災課	地域振興係	戸倉会館	496	282	1,275	246,533	4.5	1,275	0	0	0	0	0	0
9012	総務部	地域防災課	地域振興係	御堂会館	1,416	590	25,872	1,346,968	43.8	9,745	0	102	16,026	0	0	0
9013	総務部	地域防災課	地域振興係	代継会館(福寿苑)			1,626	238,380	1,626	1,584	0	42	0	0	0	0
9014	総務部	地域防災課	地域振興係	北伊奈会館			1,016	135,803	1,016	621	0	395	0	0	0	0
9015	総務部	地域防災課	地域振興係	十里木バス停			0	3,763	0	0	0	0	0	0	0	0
7202	市民部	五日市出張所	市民総合窓口係	五日市会館	1,747	838	28,567	2,005,738	34.1	28,567	0	0	0	0	0	0
7203	市民部	五日市出張所	市民総合窓口係	五日市保健センター	1,007	819	19,466	989,058	23.8	19,300	0	166	0	0	0	0
7204	市民部	五日市出張所	市民総合窓口係	五日市出張所	4,014	4,393	86,240	3,692,560	19.6	86,240	0	0	0	0	0	0
302	環境経済部	環境政策課	環境の森推進係	小宮ふるさと自然体験学校			10,769	942,795	9,893	0	128	632	0	0	116	0
602	環境経済部	生活環境課	清掃・リサイクル係	資源回収倉庫		170	59	38,306	0.3	17	0	42	0	0	0	0
1502	環境経済部	農林課	農政係	農業会館	662	351	3,337	557,264	9.5	3,333	0	5	0	0	0	0
1503	環境経済部	農林課	農政係	戸倉運動場			10	22,471	10	0	0	0	0	0	0	0
1504	環境経済部	農林課	農政係	市民農園管理棟			77	9,048	77	0	0	0	0	0	77	0
1202	環境経済部	観光商工課	観光商工係	五日市ひろば	1,950	1,950	1,141	119,199	0.6	1,141	0	0	0	0	0	0
1204	環境経済部	観光商工課	観光商工係	東秋留駅アメニティイレ		19	299	72,063	15.7	299	0	0	0	0	0	0
1205	環境経済部	観光商工課	観光商工係	武蔵引田駅アメニティイレ	261	28	9,512	339,905	339.7	9,512	0	0	0	0	0	0
1206	環境経済部	観光商工課	観光商工係	広徳寺公衆便所		14	134	19,711	9.5	134	0	0	0	0	0	0
1207	環境経済部	観光商工課	観光商工係	荷田子公衆便所	50	20	2	18,420	0.1	2	0	0	0	0	0	0
1208	環境経済部	観光商工課	観光商工係	星竹公衆便所	225	15	258	28,099	17.2	258	0	0	0	0	0	0
1209	環境経済部	観光商工課	観光商工係	中村公衆便所		17	20	25,180	1.1	20	0	0	0	0	0	0
1210	環境経済部	観光商工課	観光商工係	山田公衆便所		34	351	112,464	10.3	351	0	0	0	0	0	0
1211	環境経済部	観光商工課	観光商工係	深沢公衆便所	149	14	284	27,275	20.3	284	0	0	0	0	0	0
1212	環境経済部	観光商工課	観光商工係	小庄公衆便所		13	30	25,215	2.3	30	0	0	0	0	0	0
1213	環境経済部	観光商工課	観光商工係	光厳寺公衆便所	112	15	154	26,474	10.3	154	0	0	0	0	0	0
1214	環境経済部	観光商工課	観光商工係	武蔵増戸駅公衆便所	81	24	359	96,002	14.9	359	0	0	0	0	0	0
1215	環境経済部	観光商工課	観光商工係	盆塚ひかり小屋公衆便所		4	1	12,238	0.3	1	0	0	0	0	0	0
1216	環境経済部	観光商工課	観光商工係	子生神社公衆便所		4	1	11,018	0.3	1	0	0	0	0	0	0
1217	環境経済部	観光商工課	観光商工係	大悲願寺公衆便所		13	201	24,891	15.5	201	0	0	0	0	0	0
1218	環境経済部	観光商工課	観光商工係	木和田平公衆便所	146	12	255	29,657	21.3	255	0	0	0	0	0	0
1219	環境経済部	観光商工課	観光商工係	若走神社公衆便所	102	13	170	19,170	11.1	170	0	0	0	0	0	0
1220	環境経済部	観光商工課	観光商工係	武蔵五日市駅公衆便所	120	61	782	191,874	12.8	782	0	0	0	0	0	0
1221	環境経済部	観光商工課	観光商工係	西青木平橋詰広場			1,099	59,784	1,099	0	0	0	0	0	0	0
1223	環境経済部	観光商工課	観光商工係	あゆみ橋			1,469	73,443	1,469	0	0	0	0	0	0	0
1224	環境経済部	観光商工課	観光商工係	小和田橋下流公衆便所			67	18,952	67	0	0	0	0	0	0	0
1225	環境経済部	観光商工課	観光商工係	網代公衆トイレ	103	11	690	44,987	61.3	690	0	0	0	0	0	0
1226	環境経済部	観光商工課	観光商工係	落合公衆トイレ	122	17	454	41,817	26.3	454	0	0	0	0	0	0
1227	環境経済部	観光商工課	観光商工係	十里木駐車場公衆トイレ												



# 資料1 平成28年度 施設光熱水調査結果集計表(組織別一覧表)【実績値】

通しNo.	部	課	係	管理施設名	敷地面積 (㎡)	延床面積 (㎡)	二酸化炭素			電気	都市ガス	LPガス	灯油	軽油	ガソリン	A重油
							排出量 (kgCO <sub>2</sub> )	料金 (円)	延床面積 当たり排出量 (kgCO <sub>2</sub> /㎡)	排出量 (kgCO <sub>2</sub> )	排出量 (kgCO <sub>2</sub> )	排出量 (kgCO <sub>2</sub> )	排出量 (kgCO <sub>2</sub> )	排出量 (kgCO <sub>2</sub> )	排出量 (kgCO <sub>2</sub> )	排出量 (kgCO <sub>2</sub> )
11483	都市整備部	管理課	下水道係	21番 入野東ポンプ												
11484	都市整備部	管理課	下水道係	22番 多西橋西ポンプ												
11485	都市整備部	管理課	下水道係	23番 小川南ポンプ												
11486	都市整備部	管理課	下水道係	24番 わかは保育園南ポンプ												
11487	都市整備部	管理課	下水道係	25番 多西橋横ポンプ												
11488	都市整備部	管理課	下水道係	26番 館谷みどろかいとポンプ												
11489	都市整備部	管理課	下水道係	28番 雨間長者橋西ポンプ												
11490	都市整備部	管理課	下水道係	29番 下代継間坂ポンプ												
11491	都市整備部	管理課	下水道係	30番 引田馬乗坂ポンプ												
11492	都市整備部	管理課	下水道係	31番 秋川幼稚園北ポンプ												
11493	都市整備部	管理課	下水道係	32番 油平八幡公園西ポンプ												
11494	都市整備部	管理課	下水道係	33番 南秋留児童館西ポンプ												
11495	都市整備部	管理課	下水道係	34番 新秋川橋北ポンプ												
11496	都市整備部	管理課	下水道係	35番 留原東ポンプ												
11497	都市整備部	管理課	下水道係	36番 館谷みどろかいと北ポンプ												
11498	都市整備部	管理課	下水道係	37番 小峰公園西ポンプ												
11499	都市整備部	管理課	下水道係	38番 西沢橋東ポンプ												
11500	都市整備部	管理課	下水道係	39番 入野開発ポンプ												
11501	都市整備部	管理課	下水道係	40番 沢戸橋下ポンプ												
11502	都市整備部	管理課	下水道係	41番 雪沢公園東ポンプ												
11503	都市整備部	管理課	下水道係	42番 五日市神明坂西ポンプ												
11504	都市整備部	管理課	下水道係	43番 小宮久保会館北ポンプ												
11505	都市整備部	管理課	下水道係	44番 小松平西ポンプ												
11506	都市整備部	管理課	下水道係	45番 戸倉沢戸橋北ポンプ												
11507	都市整備部	管理課	下水道係	46番 長岳温浴ポンプ												
11508	都市整備部	管理課	下水道係	47番 永田橋西開発ポンプ												
11509	都市整備部	管理課	下水道係	48番 権田坂ポンプ												
11510	都市整備部	管理課	下水道係	49番 清流地区東ポンプ												
11511	都市整備部	管理課	下水道係	50番 草花三角公園ポンプ												
11512	都市整備部	管理課	下水道係	51番 すぎの子どおりポンプ												
11513	都市整備部	管理課	下水道係	52番 草花幼稚園東ポンプ												
11514	都市整備部	管理課	下水道係	53番 留原消防用道路ポンプ												
11515	都市整備部	管理課	下水道係	54番 佳月橋東ポンプ												
11516	都市整備部	管理課	下水道係	55番 草花団地ポンプ												
11517	都市整備部	管理課	下水道係	56番 高瀬橋ポンプ												
11518	都市整備部	管理課	下水道係	定額電灯使用料			0	0		0	0	0	0	0	0	0
11102	都市整備部	施設管轄課	施設管轄係	庁舎別館	827	1,518	55,437	2,064,008	36.5	33,757	0	0	0	0	0	21,680
11103	都市整備部	施設管轄課	施設管轄係	本庁舎	18,501	14,072	746,210	27,590,248	53.0	745,712	0	0	498	0	0	0
4802	教育部	教育総務課	教育施設係/学務課	東秋留小学校	16,145	4,158	66,192	3,732,187	15.9	55,372	0	10,095	702	0	23	0
4803	教育部	教育総務課	教育施設係/学務課	多西小学校	17,177	4,230	61,726	3,859,428	14.6	43,846	0	17,179	672	0	28	0
4804	教育部	教育総務課	教育施設係/学務課	西秋留小学校	24,436	3,802	64,463	4,119,916	17.0	50,105	0	12,937	1,409	0	12	0
4805	教育部	教育総務課	教育施設係/学務課	屋城小学校	8,038	3,709	58,765	3,174,486	15.8	43,945	0	12,882	1,716	0	223	0
4806	教育部	教育総務課	教育施設係/学務課	南秋留小学校	16,363	4,455	56,643	3,406,865	12.7	48,551	0	7,502	453	0	137	0
4807	教育部	教育総務課	教育施設係/学務課	草花小学校	18,488	4,967	112,315	6,001,338	22.6	90,238	0	21,598	349	0	130	0
4808	教育部	教育総務課	教育施設係/学務課	一の谷小学校	18,826	3,673	56,601	2,989,433	15.4	44,275	0	294	2,062	0	79	9,892
4809	教育部	教育総務課	教育施設係/学務課	前田小学校	14,764	4,138	61,116	2,919,803	14.8	52,741	6,817	252	1,297	0	9	0
4810	教育部	教育総務課	教育施設係/学務課	増戸小学校	15,438	4,848	73,563	4,161,033	15.2	60,684	0	12,132	747	0	0	0
4811	教育部	教育総務課	教育施設係/学務課	五日市小学校	16,205	5,856	99,459	5,810,179	17.0	77,700	0	19,787	1,917	0	54	0
4813	教育部	教育総務課	教育施設係/学務課	秋多中学校	24,073	6,496	95,672	5,265,374	14.7	76,137	0	17,520	1,997	0	19	0
4814	教育部	教育総務課	教育施設係/学務課	東中学校	21,124	7,242	119,561	5,654,407	16.5	96,414	20,681	201	2,253	0	12	0
4815	教育部	教育総務課	教育施設係/学務課	西中学校	24,436	6,741	89,734	4,811,070	13.3	76,288	0	11,579	1,793	0	74	0
4816	教育部	教育総務課	教育施設係/学務課	御堂中学校	23,805	5,816	73,574	3,947,826	12.7	60,459	0	12,014	996	0	104	0
4817	教育部	教育総務課	教育施設係/学務課	増戸中学校	13,753	4,691	86,189	4,507,867	18.4	74,903	0	10,262	996	0	28	0
4818	教育部	教育総務課	教育施設係/学務課	五日市中学校	19,605	5,657	87,250	4,798,842	15.4	73,294	0	12,669	1,245	0	42	0
3902	教育部	学校給食課	秋川学校給食センター	1,357	917	254,470	10,825,316	277.4	46,171	0	4,800	656	0	0	202,844	
3903	教育部	学校給食課	秋川第2学校給食センター	1,359	572	224,955	9,145,443	393.3	39,438	0	3,290	656	0	0	181,570	
3904	教育部	学校給食課	五日市学校給食センター	1,969	667	166,288	7,105,391	249.4	37,623	0	2,730	1,275	0	0	124,660	
4502	教育部	生涯学習スポーツ課	生涯学習係	アートスタジオ五日市	401	247	5,334	486,970	21.6	4,939	0	395	0	0	0	0
4505	教育部	生涯学習スポーツ課	スポーツ推進係	市民球場	16,500		32,064	3,596,452		30,999	0	6	0	353	705	0
4506	教育部	生涯学習スポーツ課	スポーツ推進係	総合グラウンドクラブハウス(50A)	1,854	89	4,657	386,771	52.1	2,941	0	0	0	297	1,420	0
4507	教育部	生涯学習スポーツ課	スポーツ推進係	山田グラウンド管理事務所	9,851	100	25,012	1,430,129	250.1	24,811	0	108	0	46	46	0
4508	教育部	生涯学習スポーツ課	スポーツ推進係	小和田グラウンド休憩所	43,891	70	3,154	212,155	44.8	2,480	0	0	50	413	211	0
4509	教育部	生涯学習スポーツ課	スポーツ推進係	総合グラウンドクラブハウス(9kwh)			406	142,985		392	0	14	0	0	0	0
4510	教育部	生涯学習スポーツ課	スポーツ推進係	玉見ヶ崎テニスコートイレ			1	19,216		1	0	0	0	0	0	0
4511	教育部	生涯学習スポーツ課	スポーツ推進係	山田テニスコート	1,398		0	0		0	0	0	0	0	0	0
4512	教育部	生涯学習スポーツ課	スポーツ推進係	テニス場トイレ			0	14,514		0	0	0	0	0	0	0
4513	教育部	生涯学習スポーツ課	スポーツ推進係	油平クラブハウス(10kVA)			3,914	388,930		3,851	0	64	0	0	0	0
4514	教育部	生涯学習スポーツ課	スポーツ推進係	油平クラブハウス(13Kw)			5,331	300,419		5,331	0	0	0	0	0	0
4515	教育部	生涯学習スポーツ課	スポーツ推進係	市民運動広場			65	19,348		0	0	0	0	0	65	0
4516	教育部	生涯学習スポーツ課	スポーツ推進係	小和田グラウンド			11	2,980		11	0	0	0	0	0	0
4517	教育部	生涯学習スポーツ課	スポーツ推進係	いきいきセンター	5,757	1,153	150,628	6,641,273	130.6	69,705	0	35	537	0	0	80,352
4518	教育部	生涯学習スポーツ課	スポーツ推進係	グリーン運動広場	28,298	9	371	32,460	41.2	0	0	0	0	0	371	0
4519	教育部	生涯学習スポーツ課	スポーツ推進係	せせらぎふれあいトイレ	430	41	3,008	271,575	73.4	3,008	0	0	0	0	0	0
4503	教育部	文化財係	文化財係	五日市郷土館	1,515	907	22,788	1,063,718	25.1	22,692	0	96	0	0	0	0
4504	教育部	文化財係	文化財係	二宮考古館	992	330	6,655	643,651	20.2	6,586	0	69	0	0	0	0
3304	教育部	図書館	-	中央図書館	2,261	3,478	162,626	7,447,790	46.8	119,027	43,599	0	0	0	0	0
3303	教育部	図書館	東部図書館EIL係	東部図書館EIL	1,721	1,375	69,489	3,174,958	50.5	43,405	26,084	0	0	0	0	0
3302	教育部	図書館	五日市図書館	五日市図書館	862	823	32,636	1,465,768	39.7	32,636	0	0	0	0	0	0

※「ポンプ施設(通しNo.11464~11517)」は、平成28年度より個別ポンプ施設のデータ取得ができなくなったため、ポンプ施設合計値(通しNo.11463)を表示している。

資料2 平成28年度 施設光熱水調査結果集計表(二酸化炭素排出量順一覧)【実績値】

通しNo.	部	課	係	管理施設名	敷地面積 (㎡)	延床面積 (㎡)	二酸化炭素		
							排出量 (kgCO <sub>2</sub> )	料金 (円)	延床面積当たり排出量 (kgCO <sub>2</sub> /㎡)
11103	都市整備部	施設管轄課	施設管轄係	本庁舎	18,501	14,072	746,210	27,590,248	53.0
3902	教育部	学校給食課	秋川学校給食センター係	秋川第1学校給食センター	1,357	917	254,470	10,825,316	277.4
3903	教育部	学校給食課	秋川学校給食センター係	秋川第2学校給食センター	1,359	572	224,955	9,145,443	393.3
3904	教育部	学校給食課	五日市学校給食センター係	五日市学校給食センター	1,969	667	166,288	7,105,391	249.4
3304	教育部	図書館	-	中央図書館	2,261	3,478	162,626	7,447,790	46.8
4517	教育部	生涯学習スポーツ課	スポーツ推進係	いきいきセンター	5,757	1,153	150,628	6,641,273	130.6
11408	都市整備部	管理課	管理係	街路灯・防犯灯(LED対象)			147,484	19,240,709	
4814	教育部	教育総務課	教育施設係/学務課	東中学校	21,124	7,242	119,561	5,654,407	16.5
4807	教育部	教育総務課	教育施設係/学務課	草花小学校	18,488	4,967	112,315	6,001,338	22.6
4811	教育部	教育総務課	教育施設係/学務課	五日市小学校	16,205	5,856	99,459	5,810,179	17.0
4813	教育部	教育総務課	教育施設係/学務課	秋多中学校	24,073	6,496	95,672	5,265,374	14.7
4815	教育部	教育総務課	教育施設係/学務課	西中学校	24,436	6,741	89,734	4,811,070	13.3
4818	教育部	教育総務課	教育施設係/学務課	五日市中学校	19,605	5,657	87,250	4,798,842	15.4
7204	市民部	五日市出張所	市民総合窓口係	五日市出張所	4,014	4,393	86,240	3,692,560	19.6
4817	教育部	教育総務課	教育施設係/学務課	増戸中学校	13,753	4,691	86,189	4,507,867	18.4
4816	教育部	教育総務課	教育施設係/学務課	御堂中学校	23,805	5,816	73,574	3,947,826	12.7
4810	教育部	教育総務課	教育施設係/学務課	増戸小学校	15,438	4,848	73,563	4,161,033	15.2
3303	教育部	図書館	東部図書館エル係	東部図書館エル	1,721	1,375	69,489	3,174,958	50.5
4802	教育部	教育総務課	教育施設係/学務課	東秋留小学校	16,145	4,158	66,192	3,732,187	15.9
4804	教育部	教育総務課	教育施設係/学務課	西秋留小学校	24,436	3,802	64,463	4,119,916	17.0
4803	教育部	教育総務課	教育施設係/学務課	多西小学校	17,177	4,230	61,726	3,859,428	14.6
4809	教育部	教育総務課	教育施設係/学務課	前田小学校	14,764	4,138	61,116	2,919,803	14.8
4805	教育部	教育総務課	教育施設係/学務課	屋城小学校	8,038	3,709	58,765	3,174,486	15.8
4806	教育部	教育総務課	教育施設係/学務課	南秋留小学校	16,363	4,455	56,643	3,406,865	12.7
4808	教育部	教育総務課	教育施設係/学務課	一の谷小学校	16,826	3,673	56,601	2,989,433	15.4
11102	都市整備部	施設管轄課	施設管轄係	庁舎別館	827	1,518	55,437	2,064,008	36.5
6302	健康福祉部	障がい者支援課	障がい者支援係	秋川健康会館	1,300	642	35,744	1,637,418	55.7
3302	教育部	図書館	五日市図書館係	五日市図書館	862	823	32,636	1,465,768	39.7
4505	教育部	生涯学習スポーツ課	スポーツ推進係	市民球場	16,500		32,064	3,596,452	
7202	市民部	五日市出張所	市民総合窓口係	五日市会館	1,747	838	28,567	2,005,738	34.1
9012	総務部	地域防災課	地域振興係	御堂会館	1,416	590	25,872	1,346,968	43.8
4507	教育部	生涯学習スポーツ課	スポーツ推進係	山田グラウンド管理事務所	9,851	100	25,012	1,430,129	250.1
4503	教育部	生涯学習スポーツ課	文化財係	五日市郷土館	1,515	907	22,788	1,063,718	25.1
9009	総務部	地域防災課	地域振興係	増戸会館	1,000	646	21,023	957,290	32.6
9006	総務部	地域防災課	地域振興係	野辺地区会館	900	649	20,982	1,183,066	32.3
5411	子ども家庭部	保育課	屋城保育園係	屋城保育園	1,212	463	19,719	2,331,942	42.6
7203	市民部	五日市出張所	市民総合窓口係	五日市保健センター	1,007	819	19,466	989,058	23.8
902	環境経済部	環境まちづくり活動課	ふるさと文化創生係	ふるさと工房五日市			17,156	1,252,538	
5102	健康福祉部	健康課	予防推進係	あきる野保健相談所	1,444	522	14,690	1,003,769	28.2
9008	総務部	地域防災課	地域振興係	楓ヶ原会館	1,157	490	14,577	968,991	29.8
5410	子ども家庭部	保育課	神明保育園係	神明保育園	1,646	441	13,424	1,513,062	30.4
302	環境経済部	環境政策課	環境の森推進係	小宮ふるさと自然体験学校			10,769	942,795	
1205	環境経済部	観光商工課	観光商工係	武蔵引田駅アメニティイレ	261	28	9,512	339,905	339.7
4504	教育部	生涯学習スポーツ課	文化財係	二宮考古館	992	330	6,655	643,651	20.2
5408	子ども家庭部	子ども政策課	児童館係	多西児童館	1,944	510	6,420	507,721	12.6
5412	子ども家庭部	保育課	すぎの子保育園係	すぎの子保育園	1,142	276	5,855	457,882	21.2
5403	子ども家庭部	子ども政策課	児童館係	若葉児童館	718	333	5,842	398,379	17.6
5405	子ども家庭部	子ども政策課	児童館係	屋城児童館	727	367	5,587	413,774	15.2
4502	教育部	生涯学習スポーツ課	生涯学習係	アートスタジオ五日市	401	247	5,334	486,970	21.6
5402	子ども家庭部	子ども政策課	児童館係	若竹児童館	759	332	5,333	470,244	16.1
4514	教育部	生涯学習スポーツ課	スポーツ推進係	油平クラブハウス(13Kw)			5,331	300,419	
5404	子ども家庭部	子ども政策課	児童館係	南秋留児童館	631	332	5,083	444,028	15.3
4506	教育部	生涯学習スポーツ課	スポーツ推進係	総合グラウンドクラブハウス(50A)	1,854	89	4,657	386,771	52.1
9005	総務部	地域防災課	地域振興係	玉見会館	664	557	4,636	608,231	8.3
11437	都市整備部	管理課	管理係	秋留野広場	2,301		4,607	612,495	
5406	子ども家庭部	子ども政策課	児童館係	一の谷児童館	1,300	399	4,562	333,208	11.4
11402	都市整備部	管理課	管理係	秋川駅北口公衆便所	61	61	3,957	464,471	64.9
4513	教育部	生涯学習スポーツ課	スポーツ推進係	油平クラブハウス(10KVA)			3,914	388,930	
11409	都市整備部	管理課	管理係	五日市駅前広場噴水(動力)			3,888	202,667	
9003	総務部	地域防災課	地域振興係	千代里会館	1,100	532	3,739	416,759	7.0
9004	総務部	地域防災課	地域振興係	鳥居場会館	552	499	3,460	432,514	6.9
1227	環境経済部	観光商工課	観光商工係	十里木駐車場公衆トイレ	1,818	31	3,389	185,286	109.8
1502	環境経済部	農林課	農政係	農業会館	662	351	3,337	557,264	9.5
4508	教育部	生涯学習スポーツ課	スポーツ推進係	小和田グラウンド休憩所	43,891	70	3,154	212,155	44.8
5415	子ども家庭部	子ども政策課	あきる野ルビア	あきる野ルビア(子ども政策課)			3,074	214,514	
9002	総務部	地域防災課	地域振興係	二宮地区会館	730	531	3,050	414,758	5.7
4519	教育部	生涯学習スポーツ課	スポーツ推進係	せせらぎふれあいトイレ	430	41	3,008	271,575	73.4
9010	総務部	地域防災課	地域振興係	小宮会館	479	268	2,909	221,943	10.8
9017	総務部	地域防災課	防災安全係	消防団第1分団第2部車庫	257	97	2,643	192,836	27.2
9019	総務部	地域防災課	防災安全係	消防団第2分団第1部車庫	216	98	2,314	169,737	23.6
9030	総務部	地域防災課	防災安全係	消防団第5分団本部詰所	154	93	2,216	105,296	23.7
11414	都市整備部	管理課	管理係	高尾公園	11,812		2,074	122,079	
6002	健康福祉部	生活福祉課	庶務計画係	管生交流会館	1,229		2,022	338,948	6.1
11411	都市整備部	管理課	管理係	五日市駅前広場(照明)			1,880	68,361	
5416	子ども家庭部	子育て支援課	あきる野ルビア(子育て支援課)	あきる野ルビア(子育て支援課)			1,836	74,576	
11453	都市整備部	管理課	管理係	石神公園	2,901		1,819	85,086	
9018	総務部	地域防災課	防災安全係	消防団第1分団第3部詰所	267	100	1,810	203,056	18.1
9020	総務部	地域防災課	防災安全係	消防団第2分団第2部車庫	349	102	1,766	162,209	17.3
9042	総務部	地域防災課	防災安全係	消防団第7分団第2部詰所	205	93	1,727	126,574	18.5
10502	都市整備部	区画整理推進室	区画整理係	武蔵引田駅周辺地区土地区画整理相談事務所	863	61	1,684	157,579	27.7

資料2 平成28年度 施設光熱水調査結果集計表(二酸化炭素排出量順一覧)【実績値】

通しNo.	部	課	係	管理施設名	敷地面積 (㎡)	延床面積 (㎡)	二酸化炭素		
							排出量 (kgCO <sub>2</sub> )	料金 (円)	延床面積当たり 排出量 (kgCO <sub>2</sub> /㎡)
9027	総務部	地域防災課	防災安全係	消防団第4分団第3部詰所	178	92	1,645	159,075	17.8
9013	総務部	地域防災課	地域振興係	代継会館(福寿苑)			1,626	238,380	
9029	総務部	地域防災課	防災安全係	消防団第4分団第5部詰所	302	100	1,597	147,380	15.9
9016	総務部	地域防災課	防災安全係	消防団第1分団第1部詰所	242	100	1,597	167,742	16.0
11413	都市整備部	管理課	管理係	草花公園クラブハウス			1,537	96,556	
9024	総務部	地域防災課	防災安全係	消防団第4分団本部詰所	156	97	1,521	145,168	15.7
9023	総務部	地域防災課	防災安全係	消防団第3分団第2部車庫	134	82	1,477	137,469	18.0
1223	環境経済部	観光商工課	観光商工係	あゆみ橋			1,469	73,443	
11454	都市整備部	管理課	管理係	森ノ根公園	2,201		1,424	96,698	
9007	総務部	地域防災課	地域振興係	草花台会館	921	424	1,342	403,910	3.2
9011	総務部	地域防災課	地域振興係	戸倉会館	496	282	1,275	246,533	4.5
9025	総務部	地域防災課	防災安全係	消防団第4分団第1部詰所	77	60	1,262	113,026	20.9
9021	総務部	地域防災課	防災安全係	消防団第2分団第3部詰所	418	100	1,244	139,938	12.5
11451	都市整備部	管理課	管理係	雨間2号公園(秋留野公園)			1,229	78,548	
9035	総務部	地域防災課	防災安全係	消防団第5分団第5部詰所	71	52	1,206	96,636	23.2
9034	総務部	地域防災課	防災安全係	消防団第5分団第4部詰所	82	69	1,197	96,177	17.4
11403	都市整備部	管理課	管理係	ウエルカムタワー			1,197	50,534	
1202	環境経済部	観光商工課	観光商工係	五日市ひろば	1,950	1,950	1,141	119,199	0.6
1221	環境経済部	観光商工課	観光商工係	西青木平橋詰広場			1,099	59,784	
9014	総務部	地域防災課	地域振興係	北伊奈会館			1,016	135,803	
11433	都市整備部	管理課	管理係	さくら公園	2,521		985	62,182	
5413	子ども家庭部	子ども政策課	児童館係	前田児童館			976	31,218	
11422	都市整備部	管理課	管理係	仲田公園	3,651		970	56,422	
9033	総務部	地域防災課	防災安全係	消防団第5分団第3部詰所	51	44	935	78,636	21.2
9036	総務部	地域防災課	防災安全係	消防団第5分団第6部詰所	67	50	913	78,379	18.4
9037	総務部	地域防災課	防災安全係	消防団第6分団本部詰所	106	91	819	82,676	9.0
9026	総務部	地域防災課	防災安全係	消防団第4分団第2部詰所	42	66	793	79,346	12.0
1220	環境経済部	観光商工課	観光商工係	武蔵五日市駅公衆便所	120	61	782	191,874	12.8
9032	総務部	地域防災課	防災安全係	消防団第5分団第2部詰所	59	50	753	84,492	15.2
11450	都市整備部	管理課	管理係	水辺公園			731	68,628	
11431	都市整備部	管理課	管理係	森山公園	1,003		728	60,238	
9040	総務部	地域防災課	防災安全係	消防団第7分団本部車庫	76	81	718	51,724	8.9
9028	総務部	地域防災課	防災安全係	消防団第4分団第4部詰所	156	58	717	74,905	12.4
11429	都市整備部	管理課	管理係	上塚場公園	2,369		709	46,301	
11430	都市整備部	管理課	管理係	福寿公園	1,075		697	62,774	
1225	環境経済部	観光商工課	観光商工係	網代公衆トイレ	103	11	690	44,987	61.3
9051	総務部	地域防災課	防災安全係	伊奈防災倉庫			685	27,859	
11410	都市整備部	管理課	管理係	五日市駅前広場噴水(照明)			683	37,088	
9031	総務部	地域防災課	防災安全係	消防団第5分団第1部詰所	66	18	587	70,303	32.2
5407	子ども家庭部	子ども政策課	児童館係	草花児童センター	18,631	468	505	75,078	1.1
11440	都市整備部	管理課	管理係	雨間1号公園(横吹公園)	3,000		490	38,019	
1226	環境経済部	観光商工課	観光商工係	落合公衆トイレ	122	17	454	41,817	26.3
4509	教育部	生涯学習スポーツ課	スポーツ推進係	総合グラウンドクラブハウス(9kwh)			406	142,985	
11426	都市整備部	管理課	管理係	楓ヶ原公園	2,463		403	36,687	
9022	総務部	地域防災課	防災安全係	消防団第3分団第1部車庫	86	49	389	32,075	7.9
4518	教育部	生涯学習スポーツ課	スポーツ推進係	グリーン運動広場	28,298	9	371	32,460	41.2
1214	環境経済部	観光商工課	観光商工係	武蔵増戸駅公衆便所	81	24	359	96,002	14.9
11441	都市整備部	管理課	管理係	雨間3号公園(萩野公園)	2,400		351	36,619	
1210	環境経済部	観光商工課	観光商工係	山田公衆便所		34	351	112,464	10.3
11442	都市整備部	管理課	管理係	小倉公園	900		304	87,968	
1204	環境経済部	観光商工課	観光商工係	東秋留駅アメニティトイレ		19	299	72,063	15.7
1211	環境経済部	観光商工課	観光商工係	深沢公衆便所	149	14	284	27,275	20.3
1208	環境経済部	観光商工課	観光商工係	星竹公衆便所	225	15	258	28,099	17.2
1218	環境経済部	観光商工課	観光商工係	木和田平公衆便所	146	12	255	29,657	21.3
1217	環境経済部	観光商工課	観光商工係	大悲願寺公衆便所		13	201	24,891	15.5
1219	環境経済部	観光商工課	観光商工係	岩走神社公衆便所	102	13	170	19,170	13.1
9041	総務部	地域防災課	防災安全係	消防団第7分団第1部詰所	79	62	166	30,409	2.7
1213	環境経済部	観光商工課	観光商工係	光厳寺公衆便所	112	15	154	26,474	10.3
1206	環境経済部	観光商工課	観光商工係	広徳寺公衆便所		14	134	19,711	9.5
1228	環境経済部	観光商工課	観光商工係	佳月橋下流公衆トイレ	1,818	31	115	30,884	3.7
9038	総務部	地域防災課	防災安全係	消防団第6分団第1部詰所	51	51	94	41,864	1.8
9039	総務部	地域防災課	防災安全係	消防団第6分団第2部詰所	52	52	88	4,924	1.7
1504	環境経済部	農林課	農政係	市民農園管理棟			77	9,048	
1224	環境経済部	観光商工課	観光商工係	小和田橋下流公衆便所			67	18,952	
4515	教育部	生涯学習スポーツ課	スポーツ推進係	市民運動広場			65	19,348	
602	環境経済部	生活環境課	清掃・リサイクル係	資源回収倉庫			59	38,306	0.3
9049	総務部	地域防災課	防災安全係	中村排水ポンプ施設			43	141,611	
1212	環境経済部	観光商工課	観光商工係	小庄公衆便所		13	30	25,215	2.3
11445	都市整備部	管理課	管理係	松原遊園	348		28	24,839	
9048	総務部	地域防災課	防災安全係	上養沢消防器具置場	30	30	27	3,646	0.9
9047	総務部	地域防災課	防災安全係	下養沢消防器具置場	23	23	21	14,068	0.9
1209	環境経済部	観光商工課	観光商工係	中村公衆便所		17	20	25,180	1.1
11427	都市整備部	管理課	管理係	小峰台公園	34,735		18	60,155	
9044	総務部	地域防災課	防災安全係	軍道消防器具置場兼防災倉庫	205	93	17	3,283	0.2
11412	都市整備部	管理課	管理係	増戸駅前広場(照明)			12	20,462	
4516	教育部	生涯学習スポーツ課	スポーツ推進係	小和田グラウンド			11	2,980	
1503	環境経済部	農林課	農政係	戸倉運動場			10	22,471	
9043	総務部	地域防災課	防災安全係	横沢器具置場	66	18	4	1,922	0.2
9045	総務部	地域防災課	防災安全係	深沢消防器具置場	38	38	3	13,406	0.1
1207	環境経済部	観光商工課	観光商工係	荷田子公衆便所	50	20	2	18,420	0.1



資料2 平成28年度 施設光熱水調査結果集計表(二酸化炭素排出量順一覧)【実績値】

通しNo.	部	課	係	管理施設名	敷地面積 (㎡)	延床面積 (㎡)	二酸化炭素		
							排出量 (kgCO <sub>2</sub> )	料金 (円)	延床面積当たり 排出量 (kgCO <sub>2</sub> /㎡)
1215	環境経済部	観光商工課	観光商工係	盆堀ひかり小屋公衆便所		4	1	12,238	0.3
1216	環境経済部	観光商工課	観光商工係	子生神社公衆便所		4	1	11,018	0.3
4510	教育部	生涯学習スポーツ課	スポーツ推進係	玉見ヶ崎テニスコートトイレ			1	19,216	
9052	総務部	地域防災課	防災安全係	養沢防災倉庫			1	13,461	
2001	企画政策部	企画政策課	-	本庁分			0	0	
9046	総務部	地域防災課	防災安全係	戸倉消防器具置場	22	22	0	0	0.0
9050	総務部	地域防災課	防災安全係	秋川図書館西倉庫			0	2,122	
9053	総務部	地域防災課	防災安全係	三内消防器具置場			0	11,142	
9054	総務部	地域防災課	防災安全係	青木平消防器具置場			0	11,142	
9055	総務部	地域防災課	防災安全係	星竹消防器具置場			0	0	
9015	総務部	地域防災課	地域振興係	十里木バス停			0	3,763	
5409	子ども家庭部	子ども政策課	児童館係	五日市児童館増戸分館			0	14,838	
5414	子ども家庭部	子ども政策課	児童館係	五日市児童館			0	0	
11404	都市整備部	管理課	管理係	秋川駅前噴水			0	0	
11405	都市整備部	管理課	管理係	秋川駅北口水飲場			0	10,494	
11406	都市整備部	管理課	管理係	秋川駅南口水飲場			0	10,494	
11415	都市整備部	管理課	管理係	大塚公園	3,958		0	19,881	
11416	都市整備部	管理課	管理係	清水公園	1,600		0	16,274	
11417	都市整備部	管理課	管理係	八雲公園	1,664		0	21,676	
11418	都市整備部	管理課	管理係	玉見ヶ崎公園	1,254		0	26,037	
11419	都市整備部	管理課	管理係	寺前公園	1,946		0	21,784	
11420	都市整備部	管理課	管理係	谷後公園	1,172		0	19,233	
11421	都市整備部	管理課	管理係	屋城公園	912		0	13,046	
11423	都市整備部	管理課	管理係	草花公園	63,242		0	10,397	
11424	都市整備部	管理課	管理係	平沢下川原公園	3,967		0	24,499	
11425	都市整備部	管理課	管理係	前田公園	5,086		0	15,546	
11428	都市整備部	管理課	管理係	森の下公園	3,290		0	63,467	
11432	都市整備部	管理課	管理係	八幡公園	2,389		0	14,525	
11434	都市整備部	管理課	管理係	早道場公園	1,309		0	26,522	
11435	都市整備部	管理課	管理係	大塚原つば公園	4,276		0	21,877	
11436	都市整備部	管理課	管理係	もくせい公園	2,977		0	20,850	
11438	都市整備部	管理課	管理係	東山公園	626		0	10,494	
11439	都市整備部	管理課	管理係	千代原公園	4,103		0	17,222	
11443	都市整備部	管理課	管理係	草花台パークハイツB	519		0	10,494	
11444	都市整備部	管理課	管理係	草花台パークハイツC	336		0	10,494	
11446	都市整備部	管理課	管理係	雪沢公園	368		0	10,494	
11447	都市整備部	管理課	管理係	ひさわがわ遊園	198		0	2,552	
11448	都市整備部	管理課	管理係	二宮お池公園			0	16,681	
11449	都市整備部	管理課	管理係	交流の架け橋			0	0	
11452	都市整備部	管理課	管理係	雨間中郷遊園			0	474	
11455	都市整備部	管理課	管理係	リバーサイドパークA			0	14,514	
11456	都市整備部	管理課	管理係	リバーサイドパークB			0	14,514	
11457	都市整備部	管理課	管理係	リバーサイドパークC			0	0	
11458	都市整備部	管理課	管理係	阿岐野公園	508		0	17,066	
11459	都市整備部	管理課	管理係	上賀多公園			0	1,731	
11460	都市整備部	管理課	管理係	親水公園			0	4,767	
11461	都市整備部	管理課	管理係	前田小公園			0	1,232	
11462	都市整備部	管理課	管理係	原ノ下公園	404		0	23,893	
11518	都市整備部	下水道係		定額電灯使用料			0	0	
4511	教育部	生涯学習スポーツ課	スポーツ推進係	山田テニスコート	1,398		0	0	
4512	教育部	生涯学習スポーツ課	スポーツ推進係	テニス場トイレ			0	14,514	
11463	都市整備部	管理課	下水道係	ポンプ施設合計 <sup>※1</sup>			61,308	6,267,420	
11464	都市整備部	管理課	下水道係	2番 止水柱横ポンプ					
11465	都市整備部	管理課	下水道係	3番 三内開発ポンプ					
11466	都市整備部	管理課	下水道係	4番 三内電子横ポンプ					
11467	都市整備部	管理課	下水道係	5番 雨間塚の下ポンプ					
11468	都市整備部	管理課	下水道係	6番 水沢川ヒル橋ポンプ					
11469	都市整備部	管理課	下水道係	7番 永田橋西公園ポンプ					
11470	都市整備部	管理課	下水道係	8番 草花台会館北ポンプ					
11471	都市整備部	管理課	下水道係	9番 平高橋横ポンプ					
11472	都市整備部	管理課	下水道係	10番 平沢八幡神社東ポンプ					
11473	都市整備部	管理課	下水道係	11番 平沢会館西ポンプ					
11474	都市整備部	管理課	下水道係	12番 平沢クボシママンションポンプ					
11475	都市整備部	管理課	下水道係	13番 屋城グランド入口ポンプ					
11476	都市整備部	管理課	下水道係	14番 高瀬会館横ポンプ					
11477	都市整備部	管理課	下水道係	15番 高瀬八幡神社下ポンプ					
11478	都市整備部	管理課	下水道係	16番 館谷ポンプ					
11479	都市整備部	管理課	下水道係	17番 小川ポンプ					
11480	都市整備部	管理課	下水道係	18番 水沢川遊園ポンプ					
11481	都市整備部	管理課	下水道係	19番 入野西ポンプ					
11482	都市整備部	管理課	下水道係	20番 入野中ポンプ					
11483	都市整備部	管理課	下水道係	21番 入野東ポンプ					
11484	都市整備部	管理課	下水道係	22番 多西橋西ポンプ					
11485	都市整備部	管理課	下水道係	23番 小川南ポンプ					
11486	都市整備部	管理課	下水道係	24番 わかば保育園南ポンプ					
11487	都市整備部	管理課	下水道係	25番 多西橋横ポンプ					
11488	都市整備部	管理課	下水道係	26番 館谷みとうかいとポンプ					
11489	都市整備部	管理課	下水道係	28番 雨間長者橋西ポンプ					
11490	都市整備部	管理課	下水道係	29番 下代継間坂ポンプ					

資料2 平成28年度 施設光熱水調査結果集計表(二酸化炭素排出量順一覧)【実績値】

通しNo.	部	課	係	管理施設名	敷地面積 (㎡)	延床面積 (㎡)	二酸化炭素		
							排出量 (kgCO <sub>2</sub> )	料金 (円)	延床面積当たり 排出量 (kgCO <sub>2</sub> /㎡)
11491	都市整備部	管理課	下水道係	30番 引田馬乗坂ポンプ					
11492	都市整備部	管理課	下水道係	31番 秋川幼稚園北ポンプ					
11493	都市整備部	管理課	下水道係	32番 油平八幡公園西ポンプ					
11494	都市整備部	管理課	下水道係	33番 南秋留児童館西ポンプ					
11495	都市整備部	管理課	下水道係	34番 新秋川橋北ポンプ					
11496	都市整備部	管理課	下水道係	35番 留原東ポンプ					
11497	都市整備部	管理課	下水道係	36番 館谷みとうかいと北ポンプ					
11498	都市整備部	管理課	下水道係	37番 小峰公園西ポンプ					
11499	都市整備部	管理課	下水道係	38番 西沢橋東ポンプ					
11500	都市整備部	管理課	下水道係	39番 入野開発ポンプ					
11501	都市整備部	管理課	下水道係	40番 沢戸橋下ポンプ					
11502	都市整備部	管理課	下水道係	41番 雪沢公園東ポンプ					
11503	都市整備部	管理課	下水道係	42番 五日市神明坂西ポンプ					
11504	都市整備部	管理課	下水道係	43番 小宮久保会館北ポンプ					
11505	都市整備部	管理課	下水道係	44番 小松平西ポンプ					
11506	都市整備部	管理課	下水道係	45番 戸倉沢戸橋北ポンプ					
11507	都市整備部	管理課	下水道係	46番 長岳温浴ポンプ					
11508	都市整備部	管理課	下水道係	47番 永田橋西開発ポンプ					
11509	都市整備部	管理課	下水道係	48番 権田坂ポンプ					
11510	都市整備部	管理課	下水道係	49番 清流地区東ポンプ					
11511	都市整備部	管理課	下水道係	50番 草花三角公園ポンプ					
11512	都市整備部	管理課	下水道係	51番 すぎの子どおりポンプ					
11513	都市整備部	管理課	下水道係	52番 草花幼稚園東ポンプ					
11514	都市整備部	管理課	下水道係	53番 留原消防用道路ポンプ					
11515	都市整備部	管理課	下水道係	54番 佳月橋東ポンプ					
11516	都市整備部	管理課	下水道係	55番 草花団地ポンプ					
11517	都市整備部	管理課	下水道係	56番 高瀬橋ポンプ					

※1 「ポンプ施設(通しNo.11464~11517)」は、平成28年度より個別ポンプ施設のデータ取得ができなくなったため、ポンプ施設合計値(通しNo.11463)を表示している。

資料3 平成28年度 施設光熱水調査結果集計表(支払料金順一覽)【実績値】

通しNo.	部	課	係	管理施設名	敷地面積 (m <sup>2</sup> )	延床面積 (m <sup>2</sup> )	二酸化炭素		
							排出量 (kgCO <sub>2</sub> )	料金 (円)	延床面積当たり排出量 (kgCO <sub>2</sub> /m <sup>2</sup> )
11103	都市整備部	施設管轄課	施設管轄係	本庁舎	18,501	14,072	746,210	27,590,248	53.0
11408	都市整備部	管理課	管理係	街路灯・防犯灯(LED対象)			147,484	19,240,709	
3902	教育部	学校給食課	秋川学校給食センター係	秋川第1学校給食センター	1,357	917	254,470	10,825,316	277.4
3903	教育部	学校給食課	秋川学校給食センター係	秋川第2学校給食センター	1,359	572	224,955	9,145,443	393.3
3304	教育部	図書館	-	中央図書館	2,261	3,478	162,626	7,447,790	46.8
3904	教育部	学校給食課	五日市学校給食センター係	五日市学校給食センター	1,969	667	166,288	7,105,391	249.4
4517	教育部	生涯学習スポーツ課	スポーツ推進係	いきいきセンター	5,757	1,153	150,628	6,641,273	130.6
4807	教育部	教育総務課	教育施設係/学務課	草花小学校	18,488	4,967	112,315	6,001,338	22.6
4811	教育部	教育総務課	教育施設係/学務課	五日市小学校	16,205	5,856	99,459	5,810,179	17.0
4814	教育部	教育総務課	教育施設係/学務課	東中学校	21,124	7,242	119,561	5,654,407	16.5
4813	教育部	教育総務課	教育施設係/学務課	秋多中学校	24,073	6,496	95,672	5,265,374	14.7
4815	教育部	教育総務課	教育施設係/学務課	西中学校	24,436	6,741	89,734	4,811,070	13.3
4818	教育部	教育総務課	教育施設係/学務課	五日市中学校	19,605	5,657	87,250	4,798,842	15.4
4817	教育部	教育総務課	教育施設係/学務課	増戸中学校	13,753	4,691	86,189	4,507,867	18.4
4810	教育部	教育総務課	教育施設係/学務課	増戸小学校	15,438	4,848	73,563	4,161,033	15.2
4804	教育部	教育総務課	教育施設係/学務課	西秋留小学校	24,436	3,802	64,463	4,119,916	17.0
4816	教育部	教育総務課	教育施設係/学務課	御堂中学校	23,805	5,816	73,574	3,947,826	12.7
4803	教育部	教育総務課	教育施設係/学務課	多西小学校	17,177	4,230	61,726	3,859,428	14.6
4802	教育部	教育総務課	教育施設係/学務課	東秋留小学校	16,145	4,158	66,192	3,732,187	15.9
7204	市民部	五日市出張所	市民総合窓口係	五日市出張所	4,014	4,393	86,240	3,692,560	19.6
4505	教育部	生涯学習スポーツ課	スポーツ推進係	市民球場	16,500		32,064	3,596,452	
4806	教育部	教育総務課	教育施設係/学務課	南秋留小学校	16,363	4,455	56,643	3,406,865	12.7
3303	教育部	図書館	東部図書館エル係	東部図書館エル	1,721	1,375	69,489	3,174,958	50.5
4805	教育部	教育総務課	教育施設係/学務課	屋城小学校	8,038	3,709	58,765	3,174,486	15.8
4808	教育部	教育総務課	教育施設係/学務課	一の谷小学校	16,826	3,673	56,601	2,989,433	15.4
4809	教育部	教育総務課	教育施設係/学務課	前田小学校	14,764	4,138	61,116	2,919,803	14.8
5411	子ども家庭部	保育課	屋城保育園係	屋城保育園	1,212	463	19,719	2,331,942	42.6
11102	都市整備部	施設管轄課	施設管轄係	庁舎別館	827	1,518	55,437	2,064,008	36.5
7202	市民部	五日市出張所	市民総合窓口係	五日市会館	1,747	838	28,567	2,005,738	34.1
6302	健康福祉部	障がい者支援課	障がい者支援係	秋川健康会館	1,300	642	35,744	1,637,418	55.7
5410	子ども家庭部	保育課	神明保育園係	神明保育園	1,646	441	13,424	1,513,062	30.4
3302	教育部	図書館	五日市図書館係	五日市図書館	862	823	32,636	1,465,768	39.7
4507	教育部	生涯学習スポーツ課	スポーツ推進係	山田グラウンド管理事務所	9,851	100	25,012	1,430,129	250.1
9012	総務部	地域防災課	地域振興係	御堂会館	1,416	590	25,872	1,346,968	43.8
902	環境経済部	環境政策課	観光まちづくり活動課	ふるさと工房五日市			17,156	1,252,538	
9006	総務部	地域防災課	地域振興係	野辺地区会館	900	649	20,982	1,183,066	32.3
4503	教育部	生涯学習スポーツ課	文化財係	五日市郷土館	1,515	907	22,788	1,063,718	25.1
5102	健康福祉部	健康課	予防推進係	あきる野保健相談所	1,444	522	14,690	1,003,769	28.2
7203	市民部	五日市出張所	市民総合窓口係	五日市保健センター	1,007	819	19,466	989,058	23.8
9008	総務部	地域防災課	地域振興係	楓ヶ原会館	1,157	490	14,577	968,991	29.8
9009	総務部	地域防災課	地域振興係	増戸会館	1,000	646	21,023	957,290	32.6
302	環境経済部	環境政策課	環境の森推進係	小宮ふるさと自然体験学校			10,769	942,795	
4504	教育部	生涯学習スポーツ課	文化財係	二宮考古館	992	330	6,655	643,651	20.2
11437	都市整備部	管理課	管理係	秋留野広場	2,301		4,607	612,495	
9005	総務部	地域防災課	地域振興係	玉見会館	664	557	4,636	608,231	8.3
1502	環境経済部	農林課	農政係	農業会館	662	351	3,337	557,264	9.5
5408	子ども家庭部	子ども政策課	児童館係	多西児童館	1,944	510	6,420	507,721	12.6
4502	教育部	生涯学習スポーツ課	生涯学習係	アートスタジオ五日市	401	247	5,334	486,970	21.6
5402	子ども家庭部	子ども政策課	児童館係	若竹児童館	759	332	5,333	470,244	16.1
11402	都市整備部	管理課	管理係	秋川駅北口公衆便所	61	61	3,957	464,471	64.9
5412	子ども家庭部	保育課	すぎの子保育園係	すぎの子保育園	1,142	276	5,855	457,882	21.2
5404	子ども家庭部	子ども政策課	児童館係	南秋留児童館	631	332	5,083	444,028	15.3
9004	総務部	地域防災課	地域振興係	鳥居場会館	552	499	3,460	432,514	6.9
9003	総務部	地域防災課	地域振興係	千代里会館	1,100	532	3,739	416,759	7.0
9002	総務部	地域防災課	地域振興係	二宮地区会館	730	531	3,050	414,758	5.7
5405	子ども家庭部	子ども政策課	児童館係	屋城児童館	727	367	5,587	413,774	15.2
9007	総務部	地域防災課	地域振興係	草花台会館	921	424	1,342	403,910	3.2
5403	子ども家庭部	子ども政策課	児童館係	若葉児童館	718	333	5,842	398,379	17.6
4513	教育部	生涯学習スポーツ課	スポーツ推進係	油平クラブハウス(10KVA)			3,914	388,930	
4506	教育部	生涯学習スポーツ課	スポーツ推進係	総合グラウンドクラブハウス(50A)	1,854	89	4,657	386,771	52.1
1205	環境経済部	観光商工課	観光商工係	武蔵引田駅アメニティトイレ	261	28	9,512	339,905	339.7
6002	健康福祉部	生活福祉課	庶務計画係	菅生交流会館	1,229	332	2,022	338,948	6.1
5406	子ども家庭部	子ども政策課	児童館係	一の谷児童館	1,300	399	4,562	333,208	11.4
4514	教育部	生涯学習スポーツ課	スポーツ推進係	油平クラブハウス(13Kw)			5,331	300,419	
4519	教育部	生涯学習スポーツ課	スポーツ推進係	せせらぎふれあいトイレ	430	41	3,008	271,575	73.4
9011	総務部	地域防災課	地域振興係	戸倉会館	496	282	1,275	246,533	4.5
9013	総務部	地域防災課	地域振興係	代継会館(福寿苑)			1,626	238,380	
9010	総務部	地域防災課	地域振興係	小宮会館	479	268	2,909	221,943	10.8
5415	子ども家庭部	子ども政策課	あきる野ルピア	あきる野ルピア(子ども政策課)			3,074	214,514	
4508	教育部	生涯学習スポーツ課	スポーツ推進係	小和田グラウンド休憩所	43,891	70	3,154	212,155	44.8
9018	総務部	地域防災課	防災安全係	消防団第1分団第3部詰所	267	100	1,810	203,056	18.1
11409	都市整備部	管理課	管理係	五日市駅前広場噴水(動力)			3,888	202,667	
9017	総務部	地域防災課	防災安全係	消防団第1分団第2部車庫	257	97	2,643	192,836	27.2
1220	環境経済部	観光商工課	観光商工係	武蔵五日市駅公衆便所	120	61	782	191,874	12.8
1227	環境経済部	観光商工課	観光商工係	十里木駐車場公衆トイレ	1,818	31	3,389	185,286	109.8
9019	総務部	地域防災課	防災安全係	消防団第2分団第1部車庫	216	98	2,314	169,737	23.6
9016	総務部	地域防災課	防災安全係	消防団第1分団第1部詰所	242	100	1,597	167,742	16.0
9020	総務部	地域防災課	防災安全係	消防団第2分団第2部車庫	349	102	1,766	162,209	17.3
9027	総務部	地域防災課	防災安全係	消防団第4分団第3部詰所	178	92	1,645	159,075	17.8
10502	都市整備部	区画整理推進室	区画整理係	武蔵引田駅周辺地区土地区画整理相談事務所	863	61	1,684	157,579	27.7

資料3 平成28年度 施設光熱水調査結果集計表(支払料金順一覽)【実績値】

通しNo.	部	課	係	管理施設名	敷地面積 (㎡)	延床面積 (㎡)	二酸化炭素		
							排出量 (kgCO <sub>2</sub> )	料金 (円)	延床面積当たり 排出量 (kgCO <sub>2</sub> /㎡)
9029	総務部	地域防災課	防災安全係	消防団第4分団第5部詰所	302	100	1,597	147,380	15.9
9024	総務部	地域防災課	防災安全係	消防団第4分団本部詰所	156	97	1,521	145,168	15.7
4509	教育部	生涯学習スポーツ課	スポーツ推進係	総合グラウンドクラブハウス(9kwh)			406	142,985	
9049	総務部	地域防災課	防災安全係	中村排水ポンプ施設			43	141,611	
9021	総務部	地域防災課	防災安全係	消防団第2分団第3部詰所	418	100	1,244	139,938	12.5
9023	総務部	地域防災課	防災安全係	消防団第3分団第2部車庫	134	82	1,477	137,469	18.0
9014	総務部	地域防災課	地域振興係	北伊奈会館			1,016	135,803	
9042	総務部	地域防災課	防災安全係	消防団第7分団第2部詰所	205	93	1,727	126,574	18.5
11414	都市整備部	管理課	管理係	高尾公園	11,812		2,074	122,079	
1202	環境経済部	観光商工課	観光商工係	五日市ひろば	1,950	1,950	1,141	119,199	0.6
9025	総務部	地域防災課	防災安全係	消防団第4分団第1部詰所	77	60	1,262	113,026	20.9
1210	環境経済部	観光商工課	観光商工係	山田公衆便所		34	351	112,464	10.3
9030	総務部	地域防災課	防災安全係	消防団第5分団本部詰所	154	93	2,216	105,296	23.7
11454	都市整備部	管理課	管理係	森ノ根公園	2,201		1,424	96,698	
9035	総務部	地域防災課	防災安全係	消防団第5分団第5部詰所	71	52	1,206	96,636	23.2
11413	都市整備部	管理課	管理係	草花公園クラブハウス			1,537	96,556	
9034	総務部	地域防災課	防災安全係	消防団第5分団第4部詰所	82	69	1,197	96,177	17.4
1214	環境経済部	観光商工課	観光商工係	武蔵増戸駅公衆便所	81	24	359	96,002	14.9
11442	都市整備部	管理課	管理係	小倉公園	900		304	87,968	
11453	都市整備部	管理課	管理係	石神公園	2,901		1,819	85,086	
9032	総務部	地域防災課	防災安全係	消防団第5分団第2部詰所	59	50	753	84,492	15.2
9037	総務部	地域防災課	防災安全係	消防団第6分団本部詰所	106	91	819	82,676	9.0
9026	総務部	地域防災課	防災安全係	消防団第4分団第2部詰所	42	66	793	79,346	12.0
9033	総務部	地域防災課	防災安全係	消防団第5分団第3部詰所	51	44	935	78,636	21.2
11451	都市整備部	管理課	管理係	雨間2号公園(秋留野公園)			1,229	78,548	
9036	総務部	地域防災課	防災安全係	消防団第5分団第6部詰所	67	50	913	78,379	18.4
5407	子ども家庭部	子ども政策課	児童館係	草花児童センター	18,631	468	505	75,078	1.1
9028	総務部	地域防災課	防災安全係	消防団第4分団第4部詰所	156	58	717	74,905	12.4
5416	子ども家庭部	子育て支援課	あきる野ルビア(子育て支援課)				1,836	74,576	
1223	環境経済部	観光商工課	観光商工係	あゆみ橋			1,469	73,443	
1204	環境経済部	観光商工課	観光商工係	東秋留駅アメニティイレ		19	299	72,063	15.7
9031	総務部	地域防災課	防災安全係	消防団第5分団第1部詰所	66	18	587	70,303	32.2
11450	都市整備部	管理課	管理係	水辺公園			731	68,628	
11411	都市整備部	管理課	管理係	五日市駅前広場(照明)			1,880	68,361	
11428	都市整備部	管理課	管理係	森の下公園	3,290		0	63,467	
11430	都市整備部	管理課	管理係	福寿公園	1,075		697	62,774	
11433	都市整備部	管理課	管理係	さくら公園	2,521		985	62,182	
11431	都市整備部	管理課	管理係	森山公園	1,003		728	60,238	
11427	都市整備部	管理課	管理係	小峰台公園	34,735		18	60,155	
1221	環境経済部	観光商工課	観光商工係	西青木平橋詰広場			1,099	59,784	
11422	都市整備部	管理課	管理係	仲田公園	3,651		970	56,422	
9040	総務部	地域防災課	防災安全係	消防団第7分団本部車庫	76	81	718	51,724	8.9
11403	都市整備部	管理課	管理係	ウエルカムタワー			1,197	50,534	
11429	都市整備部	管理課	管理係	上塚場公園	2,369		709	46,301	
1225	環境経済部	観光商工課	観光商工係	網代公衆トイレ	103	11	690	44,987	61.3
9038	総務部	地域防災課	防災安全係	消防団第6分団第1部詰所	51	51	94	41,864	1.8
1226	環境経済部	観光商工課	観光商工係	落合公衆トイレ	122	17	454	41,817	26.3
602	環境経済部	生活環境課	清掃・リサイクル係	資源回収倉庫		170	59	38,306	0.3
11440	都市整備部	管理課	管理係	雨間1号公園(横吹公園)	3,000		490	38,019	
11410	都市整備部	管理課	管理係	五日市駅前広場噴水(照明)			683	37,088	
11426	都市整備部	管理課	管理係	楓ヶ原公園	2,463		403	36,687	
11441	都市整備部	管理課	管理係	雨間3号公園(萩野公園)	2,400		351	36,619	
4518	教育部	生涯学習スポーツ課	スポーツ推進係	グリーン運動広場	28,298	9	371	32,460	41.2
9022	総務部	地域防災課	防災安全係	消防団第3分団第1部車庫	86	49	389	32,075	7.9
5413	子ども家庭部	子ども政策課	児童館係	前田児童館			976	31,218	
1228	環境経済部	観光商工課	観光商工係	佳月橋下流公衆トイレ	1,818	31	115	30,884	3.7
9041	総務部	地域防災課	防災安全係	消防団第7分団第1部詰所	79	62	166	30,409	2.7
1218	環境経済部	観光商工課	観光商工係	木和田平公衆便所	146	12	255	29,657	21.3
1208	環境経済部	観光商工課	観光商工係	星竹公衆便所	225	15	258	28,099	17.2
9051	総務部	地域防災課	防災安全係	伊奈防災倉庫			685	27,859	
1211	環境経済部	観光商工課	観光商工係	深沢公衆便所	149	14	284	27,275	20.3
11434	都市整備部	管理課	管理係	早道場公園	1,309		0	26,522	
1213	環境経済部	観光商工課	観光商工係	光厳寺公衆便所	112	15	154	26,474	10.3
11418	都市整備部	管理課	管理係	玉見ヶ崎公園	1,254		0	26,037	
1212	環境経済部	観光商工課	観光商工係	小庄公衆便所		13	30	25,215	2.3
1209	環境経済部	観光商工課	観光商工係	中村公衆便所		17	20	25,180	1.1
1217	環境経済部	観光商工課	観光商工係	大悲願寺公衆便所		13	201	24,891	15.5
11445	都市整備部	管理課	管理係	松原遊園	348		28	24,839	
11424	都市整備部	管理課	管理係	平沢下川原公園	3,967		0	24,499	
11462	都市整備部	管理課	管理係	原ノ下公園	404		0	23,893	
1503	環境経済部	農林課	農政係	戸倉運動場			10	22,471	
11435	都市整備部	管理課	管理係	大塚原っぱ公園	4,276		0	21,877	
11419	都市整備部	管理課	管理係	寺前公園	1,946		0	21,784	
11417	都市整備部	管理課	管理係	八雲公園	1,664		0	21,676	
11436	都市整備部	管理課	管理係	もくせい公園	2,977		0	20,850	
11412	都市整備部	管理課	管理係	増戸駅前広場(照明)			12	20,462	
11415	都市整備部	管理課	管理係	大塚公園	3,958		0	19,881	
1206	環境経済部	観光商工課	観光商工係	広徳寺公衆便所		14	134	19,711	9.5
4515	教育部	生涯学習スポーツ課	スポーツ推進係	市民運動広場			65	19,348	
11420	都市整備部	管理課	管理係	谷後公園	1,172		0	19,233	

資料3 平成28年度 施設光熱水調査結果集計表(支払料金順一覽)【実績値】

通しNo.	部	課	係	管理施設名	敷地面積 (㎡)	延床面積 (㎡)	二酸化炭素		
							排出量 (kgCO <sub>2</sub> )	料金 (円)	延床面積当たり 排出量 (kgCO <sub>2</sub> /㎡)
4510	教育部	生涯学習スポーツ課	スポーツ推進係	玉見ヶ崎テニスコートイレ			1	19,216	
1219	環境経済部	観光商工課	観光商工係	岩走神社公衆便所	102	13	170	19,170	13.1
1224	環境経済部	観光商工課	観光商工係	小和田橋下流公衆便所			67	18,952	
1207	環境経済部	観光商工課	観光商工係	荷田子公衆便所	50	20	2	18,420	0.1
11439	都市整備部	管理課	管理係	千代原公園	4,103		0	17,222	
11458	都市整備部	管理課	管理係	阿岐野公園	508		0	17,066	
11448	都市整備部	管理課	管理係	二宮お池公園			0	16,681	
11416	都市整備部	管理課	管理係	清水公園	1,600		0	16,274	
11425	都市整備部	管理課	管理係	前田公園	5,086		0	15,546	
5409	子ども家庭部	子ども政策課	児童館係	五日市児童館増戸分館			0	14,838	
11432	都市整備部	管理課	管理係	八幡公園	2,389		0	14,525	
11455	都市整備部	管理課	管理係	リバーサイドパークA			0	14,514	
11456	都市整備部	管理課	管理係	リバーサイドパークB			0	14,514	
4512	教育部	生涯学習スポーツ課	スポーツ推進係	テニス場イレ			0	14,514	
9047	総務部	地域防災課	防災安全係	下養沢消防器具置場	23	23	21	14,068	0.9
9052	総務部	地域防災課	防災安全係	養沢防災倉庫			1	13,461	
9045	総務部	地域防災課	防災安全係	深沢消防器具置場	38	38	3	13,406	0.1
11421	都市整備部	管理課	管理係	屋城公園	912		0	13,046	
1215	環境経済部	観光商工課	観光商工係	盆堀ひかり小屋公衆便所		4	1	12,238	0.3
9053	総務部	地域防災課	防災安全係	三内消防器具置場			0	11,142	
9054	総務部	地域防災課	防災安全係	青木平消防器具置場			0	11,142	
1216	環境経済部	観光商工課	観光商工係	子生神社公衆便所		4	1	11,018	0.3
11405	都市整備部	管理課	管理係	秋川駅北口水飲場			0	10,494	
11406	都市整備部	管理課	管理係	秋川駅南口水飲場			0	10,494	
11438	都市整備部	管理課	管理係	東山公園	626		0	10,494	
11443	都市整備部	管理課	管理係	草花台パークハイツB	519		0	10,494	
11444	都市整備部	管理課	管理係	草花台パークハイツC	336		0	10,494	
11446	都市整備部	管理課	管理係	雪沢公園	368		0	10,494	
11423	都市整備部	管理課	管理係	草花公園	63,242		0	10,397	
1504	環境経済部	農林課	農政係	市民農園管理棟			77	9,048	
9039	総務部	地域防災課	防災安全係	消防団第6分団第2部詰所	52	52	88	4,924	1.7
11460	都市整備部	管理課	管理係	親水公園			0	4,767	
9015	総務部	地域防災課	地域振興係	十里木バス停			0	3,763	
9048	総務部	地域防災課	防災安全係	上養沢消防器具置場	30	30	27	3,646	0.9
9044	総務部	地域防災課	防災安全係	軍道消防器具置場兼防災倉庫	205	93	17	3,283	0.2
4516	教育部	生涯学習スポーツ課	スポーツ推進係	小和田グラウンド			11	2,980	
11447	都市整備部	管理課	管理係	ひさわがわ遊園	198		0	2,552	
9050	総務部	地域防災課	防災安全係	秋川図書館西倉庫			0	2,122	
9043	総務部	地域防災課	防災安全係	横沢器具置場	66	18	4	1,922	0.2
11459	都市整備部	管理課	管理係	上賀多公園			0	1,731	
11461	都市整備部	管理課	管理係	前田小公園			0	1,232	
11452	都市整備部	管理課	管理係	雨間中郷遊園			0	474	
2001	企画政策部	企画政策課	-	本庁分			0	0	
9046	総務部	地域防災課	防災安全係	戸倉消防器具置場	22	22	0	0	0.0
9055	総務部	地域防災課	防災安全係	星竹消防器具置場			0	0	
5414	子ども家庭部	子ども政策課	児童館係	五日市児童館			0	0	
11404	都市整備部	管理課	管理係	秋川駅前噴水			0	0	
11449	都市整備部	管理課	管理係	交流の架け橋			0	0	
11457	都市整備部	管理課	管理係	リバーサイドパークC			0	0	
11518	都市整備部	管理課	下水道係	定額電灯使用料			0	0	
4511	教育部	生涯学習スポーツ課	スポーツ推進係	山田テニスコート	1,398		0	0	
11463	都市整備部	管理課	下水道係	ポンプ施設合計 <sup>※1</sup>			61,308	6,267,420	
11464	都市整備部	管理課	下水道係	2番 止水柱横ポンプ					
11465	都市整備部	管理課	下水道係	3番 三内開発ポンプ					
11466	都市整備部	管理課	下水道係	4番 三内電子横ポンプ					
11467	都市整備部	管理課	下水道係	5番 雨間塚の下ポンプ					
11468	都市整備部	管理課	下水道係	6番 水沢川ヒル橋ポンプ					
11469	都市整備部	管理課	下水道係	7番 永田橋西公園ポンプ					
11470	都市整備部	管理課	下水道係	8番 草花台会館北ポンプ					
11471	都市整備部	管理課	下水道係	9番 平高橋横ポンプ					
11472	都市整備部	管理課	下水道係	10番 平沢八幡神社東ポンプ					
11473	都市整備部	管理課	下水道係	11番 平沢会館西ポンプ					
11474	都市整備部	管理課	下水道係	12番 平沢ホシママンションポンプ					
11475	都市整備部	管理課	下水道係	13番 屋城グランド入口ポンプ					
11476	都市整備部	管理課	下水道係	14番 高瀬会館横ポンプ					
11477	都市整備部	管理課	下水道係	15番 高瀬八幡神社下ポンプ					
11478	都市整備部	管理課	下水道係	16番 館谷ポンプ					
11479	都市整備部	管理課	下水道係	17番 小川ポンプ					
11480	都市整備部	管理課	下水道係	18番 水沢川遊園ポンプ					
11481	都市整備部	管理課	下水道係	19番 入野西ポンプ					
11482	都市整備部	管理課	下水道係	20番 入野中ポンプ					
11483	都市整備部	管理課	下水道係	21番 入野東ポンプ					
11484	都市整備部	管理課	下水道係	22番 多西橋西ポンプ					
11485	都市整備部	管理課	下水道係	23番 小川南ポンプ					
11486	都市整備部	管理課	下水道係	24番 わかば保育園南ポンプ					
11487	都市整備部	管理課	下水道係	25番 多西橋横ポンプ					
11488	都市整備部	管理課	下水道係	26番 館谷みとうかいとポンプ					
11489	都市整備部	管理課	下水道係	28番 雨間長者橋西ポンプ					
11490	都市整備部	管理課	下水道係	29番 下代継間坂ポンプ					

資料3 平成28年度 施設光熱水調査結果集計表(支払料金順一覧)【実績値】

通しNo.	部	課	係	管理施設名	敷地面積 (㎡)	延床面積 (㎡)	二酸化炭素		
							排出量 (kgCO <sub>2</sub> )	料金 (円)	延床面積当たり 排出量 (kgCO <sub>2</sub> /㎡)
11491	都市整備部	管理課	下水道係	30番 引田馬乗坂ポンプ					
11492	都市整備部	管理課	下水道係	31番 秋川幼稚園北ポンプ					
11493	都市整備部	管理課	下水道係	32番 油平八幡公園西ポンプ					
11494	都市整備部	管理課	下水道係	33番 南秋留児童館西ポンプ					
11495	都市整備部	管理課	下水道係	34番 新秋川橋北ポンプ					
11496	都市整備部	管理課	下水道係	35番 留原東ポンプ					
11497	都市整備部	管理課	下水道係	36番 館谷みとうかいと北ポンプ					
11498	都市整備部	管理課	下水道係	37番 小峰公園西ポンプ					
11499	都市整備部	管理課	下水道係	38番 西沢橋東ポンプ					
11500	都市整備部	管理課	下水道係	39番 入野開発ポンプ					
11501	都市整備部	管理課	下水道係	40番 沢戸橋下ポンプ					
11502	都市整備部	管理課	下水道係	41番 雪沢公園東ポンプ					
11503	都市整備部	管理課	下水道係	42番 五日市神明坂西ポンプ					
11504	都市整備部	管理課	下水道係	43番 小宮久保会館北ポンプ					
11505	都市整備部	管理課	下水道係	44番 小松平西ポンプ					
11506	都市整備部	管理課	下水道係	45番 戸倉沢戸橋北ポンプ					
11507	都市整備部	管理課	下水道係	46番 長岳温浴ポンプ					
11508	都市整備部	管理課	下水道係	47番 永田橋西開発ポンプ					
11509	都市整備部	管理課	下水道係	48番 権田坂ポンプ					
11510	都市整備部	管理課	下水道係	49番 清流地区東ポンプ					
11511	都市整備部	管理課	下水道係	50番 草花三角公園ポンプ					
11512	都市整備部	管理課	下水道係	51番 すぎの子どもおりポンプ					
11513	都市整備部	管理課	下水道係	52番 草花幼稚園東ポンプ					
11514	都市整備部	管理課	下水道係	53番 留原消防用道路ポンプ					
11515	都市整備部	管理課	下水道係	54番 佳月橋東ポンプ					
11516	都市整備部	管理課	下水道係	55番 草花団地ポンプ					
11517	都市整備部	管理課	下水道係	56番 高瀬橋ポンプ					

※1 「ポンプ施設(通しNo.11464~11517)」は、平成28年度より個別ポンプ施設のデータ取得ができなくなったため、ポンプ施設合計値(通しNo.11463)を表示している。

# 資料4 平成28年度 施設光熱水調査結果集計表(組織別一覧表)【参考値】

通しNo.	部	課	係	管理施設名	敷地面積(m <sup>2</sup> )	延床面積(m <sup>2</sup> )	二酸化炭素			電気	都市ガス	LPガス	灯油	軽油	ガソリン	A重油
							排出量(kgCO <sub>2</sub> )	料金(円)	延床面積当たり排出量(kgCO <sub>2</sub> /m <sup>2</sup> )							
2001	企画政策部	企画政策課	-	本庁分			0	0	0	0	0	0	0	0	0	0
9016	総務部	地域防災課	防災安全係	消防団第1分団第1部詰所	242	100	1,523	167,742	15.3	957	0	30	0	320	215	0
9017	総務部	地域防災課	防災安全係	消防団第1分団第2部車庫	257	97	2,476	192,836	25.5	2,120	0	34	0	238	84	0
9018	総務部	地域防災課	防災安全係	消防団第1分団第3部詰所	267	100	1,703	203,056	17.1	1,359	0	24	0	287	32	0
9019	総務部	地域防災課	防災安全係	消防団第2分団第1部車庫	216	98	2,183	169,737	22.2	1,675	0	12	0	407	88	0
9020	総務部	地域防災課	防災安全係	消防団第2分団第2部車庫	349	102	1,661	162,209	16.3	1,329	0	6	0	259	67	0
9021	総務部	地域防災課	防災安全係	消防団第2分団第3部詰所	418	100	1,174	139,938	11.8	890	0	6	0	277	0	0
9022	総務部	地域防災課	防災安全係	消防団第3分団第1部車庫	86	49	387	32,075	7.9	50	0	0	0	337	0	0
9023	総務部	地域防災課	防災安全係	消防団第3分団第2部車庫	134	82	1,396	137,469	17.0	1,042	0	23	0	285	46	0
9024	総務部	地域防災課	防災安全係	消防団第4分団本部詰所	156	97	1,433	145,168	14.8	1,102	0	0	0	177	155	0
9025	総務部	地域防災課	防災安全係	消防団第4分団第1部詰所	77	60	1,199	113,026	19.9	790	0	3	150	195	62	0
9026	総務部	地域防災課	防災安全係	消防団第4分団第2部詰所	42	66	763	79,346	11.6	375	0	12	134	0	242	0
9027	総務部	地域防災課	防災安全係	消防団第4分団第3部詰所	178	92	1,546	159,075	16.7	1,248	0	20	0	47	232	0
9028	総務部	地域防災課	防災安全係	消防団第4分団第4部詰所	156	58	690	74,905	11.9	341	0	9	0	0	340	0
9029	総務部	地域防災課	防災安全係	消防団第5分団本部詰所	302	100	1,491	147,380	14.9	1,335	0	9	0	0	147	0
9030	総務部	地域防災課	防災安全係	消防団第5分団第1部詰所	154	93	2,068	150,296	22.2	1,864	0	12	0	159	32	0
9031	総務部	地域防災課	防災安全係	消防団第5分団第1部詰所	66	18	550	70,303	30.2	455	0	0	0	0	96	0
9032	総務部	地域防災課	防災安全係	消防団第5分団第2部詰所	59	50	703	84,492	14.2	618	0	0	0	0	86	0
9033	総務部	地域防災課	防災安全係	消防団第5分団第3部詰所	51	44	879	78,636	19.9	703	0	2	45	0	129	0
9034	総務部	地域防災課	防災安全係	消防団第5分団第4部詰所	82	69	1,125	96,177	16.3	915	0	17	0	0	193	0
9035	総務部	地域防災課	防災安全係	消防団第5分団第5部詰所	71	52	1,137	96,636	21.9	884	0	46	0	0	207	0
9036	総務部	地域防災課	防災安全係	消防団第5分団第6部詰所	67	50	858	78,379	17.3	698	0	7	0	0	153	0
9037	総務部	地域防災課	防災安全係	消防団第6分団本部詰所	106	91	778	82,676	8.5	518	0	6	100	155	0	0
9038	総務部	地域防災課	防災安全係	消防団第6分団第1部詰所	51	51	87	41,864	1.7	87	0	1	0	0	0	0
9039	総務部	地域防災課	防災安全係	消防団第6分団第2部詰所	52	52	88	4,924	1.7	0	0	0	0	0	88	0
9040	総務部	地域防災課	防災安全係	消防団第7分団本部車庫	76	81	698	51,724	8.6	258	0	0	0	251	189	0
9041	総務部	地域防災課	防災安全係	消防団第7分団第1部詰所	79	62	1,53	30,409	2.5	153	0	0	0	0	0	0
9042	総務部	地域防災課	防災安全係	消防団第7分団第2部詰所	205	93	1,600	126,574	17.1	1,598	0	2	0	0	0	0
9043	総務部	地域防災課	防災安全係	横沢器具置場	66	18	4	1,922	0.2	4	0	0	0	0	0	0
9044	総務部	地域防災課	防災安全係	車道消防器具置場兼防災倉庫	205	93	15	3,283	0.2	15	0	0	0	0	0	0
9045	総務部	地域防災課	防災安全係	深沢消防器具置場	38	38	2	13,406	0.1	2	0	0	0	0	0	0
9046	総務部	地域防災課	防災安全係	戸倉消防器具置場	22	22	0	0	0.0	0	0	0	0	0	0	0
9047	総務部	地域防災課	防災安全係	下養沢消防器具置場	23	23	19	14,068	0.9	19	0	0	0	0	0	0
9048	総務部	地域防災課	防災安全係	上養沢消防器具置場	30	30	25	3,646	0.8	25	0	0	0	0	0	0
9049	総務部	地域防災課	防災安全係	中村排水ポンプ施設			39	141,611		39	0	0	0	0	0	0
9050	総務部	地域防災課	防災安全係	秋川図書館西倉庫			0	2,122	0	0	0	0	0	0	0	0
9051	総務部	地域防災課	防災安全係	伊奈防災倉庫			634	27,859		634	0	0	0	0	0	0
9052	総務部	地域防災課	防災安全係	養沢防災倉庫			0	13,461	0	0	0	0	0	0	0	0
9053	総務部	地域防災課	防災安全係	三内消防器具置場			0	11,142	0	0	0	0	0	0	0	0
9054	総務部	地域防災課	防災安全係	青木平消防器具置場			0	11,142	0	0	0	0	0	0	0	0
9055	総務部	地域防災課	防災安全係	星竹消防器具置場			0	0	0	0	0	0	0	0	0	0
9002	総務部	地域防災課	地域振興係	二宮地区会館	730	531	2,824	414,758	5.3	2,822	0	2	0	0	0	0
9003	総務部	地域防災課	地域振興係	千代里会館	1,100	532	3,464	416,759	6.5	3,442	0	22	0	0	0	0
9004	総務部	地域防災課	地域振興係	鳥居場会館	552	499	3,204	432,514	6.4	3,204	0	0	0	0	0	0
9005	総務部	地域防災課	地域振興係	玉見会館	664	557	4,292	608,231	7.7	4,292	0	0	0	0	0	0
9006	総務部	地域防災課	地域振興係	野辺地区会館	900	649	20,497	1,183,066	31.6	13,382	0	163	232	0	0	6,721
9007	総務部	地域防災課	地域振興係	草花台会館	921	424	1,244	403,910	2.9	1,232	0	12	0	0	0	0
9008	総務部	地域防災課	地域振興係	楓ヶ原会館	1,157	490	14,189	968,991	20.0	4,867	0	25	0	0	2	9,295
9009	総務部	地域防災課	地域振興係	増戸会館	1,000	646	20,284	957,290	31.4	20,209	0	75	0	0	0	0
9010	総務部	地域防災課	地域振興係	小宮会館	479	268	2,710	221,943	10.1	2,486	0	0	224	0	0	0
9011	総務部	地域防災課	地域振興係	戸倉会館	496	282	1,180	246,533	4.2	1,180	0	0	0	0	0	0
9012	総務部	地域防災課	地域振興係	御堂会館	1,416	590	25,155	1,346,968	42.6	9,024	0	106	16,026	0	0	0
9013	総務部	地域防災課	地域振興係	代継会館(福寿苑)			1,510	238,800		1,467	0	43	0	0	0	0
9014	総務部	地域防災課	地域振興係	北伊奈会館			985	135,803		575	0	410	0	0	0	0
9015	総務部	地域防災課	地域振興係	十里木バス停			0	3,763	0	0	0	0	0	0	0	0
7202	市民部	五丁目出張所	市民総合窓口係	五丁目市会館	1,747	838	27,555	2,005,738	32.9	27,555	0	0	0	0	0	0
7203	市民部	五丁目出張所	市民総合窓口係	五丁目保健センター	1,007	819	18,789	989,058	22.9	18,617	0	172	0	0	0	0
7204	市民部	五丁目出張所	市民総合窓口係	五丁目出張所	4,014	4,393	83,185	3,692,560	18.9	83,185	0	0	0	0	0	0
302	環境経済部	環境政策課	環境の森推進係	小宮ふるさと自然体験学校			10,042	942,795		9,160	0	133	632	0	116	0
602	環境経済部	生活環境課	清掃・リサイクル係	資源回収倉庫		170	59	38,306	0.3	16	0	43	0	0	0	0
1502	環境経済部	農林課	農政係	農業倉庫	662	351	3,091	557,264	8.8	3,086	0	5	0	0	0	0
1503	環境経済部	農林課	農政係	戸倉運動場			9	22,471		9	0	0	0	0	0	0
1504	環境経済部	農林課	農政係	市民農園管理棟			77	9,048		0	0	0	0	0	77	0
1202	環境経済部	観光商工課	観光商工係	五丁目ひろば	1,950	1,950	1,056	119,199	0.5	1,056	0	0	0	0	0	0
1204	環境経済部	観光商工課	観光商工係	東秋引駅アメニティイレ		19	276	72,063	14.5	276	0	0	0	0	0	0
1205	環境経済部	観光商工課	観光商工係	武蔵留駅アメニティイレ	261	28	8,808	339,905	314.6	8,808	0	0	0	0	0	0
1206	環境経済部	観光商工課	観光商工係	広徳寺公衆便所		14	124	19,711	8.8	124	0	0	0	0	0	0
1207	環境経済部	観光商工課	観光商工係	荷田子公衆便所	50	20	2	18,420	0.1	2	0	0	0	0	0	0
1208	環境経済部	観光商工課	観光商工係	星竹公衆便所	225	15	239	28,099	15.9	239	0	0	0	0	0	0
1209	環境経済部	観光商工課	観光商工係	中村公衆便所		17	18	25,180	1.1	18	0	0	0	0	0	0
1210	環境経済部	観光商工課	観光商工係	山田公衆便所		34	325	112,464	9.5	325	0	0	0	0	0	0
1211	環境経済部	観光商工課	観光商工係	深沢公衆便所	149	14	263	27,275	18.8	263	0	0	0	0	0	0
1212	環境経済部	観光商工課	観光商工係	小庄公衆便所		13	28	25,215	2.1	28	0	0	0	0	0	0
1213	環境経済部	観光商工課	観光商工係	光厳寺公衆便所	112	15	143	26,474	9.5	143	0	0	0	0	0	0
1214	環境経済部	観光商工課	観光商工係	武蔵増戸駅公衆便所	81	24	332	96,002	13.8	332	0	0	0	0	0	0
1215	環境経済部	観光商工課	観光商工係	盆堀ひかり小屋公衆便所		4	1	12,238	0.2	1	0	0	0	0	0	0
1216	環境経済部	観光商工課	観光商工係	子生神社公衆便所		4	1									

資料4 平成28年度 施設光熱水調査結果集計表(組織別一覧表)【参考値】

通しNo.	部	課	係	管理施設名	敷地面積 (㎡)	延床面積 (㎡)	二酸化炭素		電気	都市ガス	LPガス	灯油	軽油	ガソリン	A重油
							排出量 (kgCO <sub>2</sub> )	料金 (円)	延床面積 当たり排出量 (kgCO <sub>2</sub> /㎡)	排出量 (kgCO <sub>2</sub> )	排出量 (kgCO <sub>2</sub> )	排出量 (kgCO <sub>2</sub> )	排出量 (kgCO <sub>2</sub> )	排出量 (kgCO <sub>2</sub> )	排出量 (kgCO <sub>2</sub> )
5404	子ども家庭部	子ども政策課	児童館係	南秋留児童館	631	332	4,731	444,028	14.3	4,417	0	22	291	0	0
5405	子ども家庭部	子ども政策課	児童館係	屋城児童館	727	367	5,211	413,774	14.2	4,749	0	99	364	0	0
5406	子ども家庭部	子ども政策課	児童館係	の谷児童館	1,300	399	4,246	333,208	10.6	4,004	0	107	134	0	0
5407	子ども家庭部	子ども政策課	児童館係	草花児童センター	18,631	468	508	157,078	1.1	0	0	75	433	0	0
5408	子ども家庭部	子ども政策課	児童館係	多西児童館	1,944	510	5,961	507,721	11.7	5,812	0	149	0	0	0
5409	子ども家庭部	子ども政策課	児童館係	五日市児童館増戸分館			0	14,838		0	0	0	0	0	0
5413	子ども家庭部	子ども政策課	児童館係	前田児童館			976	31,218		0	0	0	976	0	0
5414	子ども家庭部	子ども政策課	児童館係	五日市児童館			0	0		0	0	0	0	0	0
5415	子ども家庭部	子ども政策課	あきる野ルビア	あきる野ルビア(子ども政策課)			2,846	214,514		2,846	0	0	0	0	0
5416	子ども家庭部	子育て支援課	あきる野ルビア	あきる野ルビア(子育て支援課)			1,700	74,576		1,700	0	0	0	0	0
5410	子ども家庭部	保育課	神明保育園	神明保育園	1,646	441	12,957	1,513,062	29.4	8,103	0	4,853	0	0	0
5411	子ども家庭部	保育課	屋城保育園	屋城保育園	1,212	463	19,463	2,331,942	42.0	8,351	0	11,112	0	0	0
5412	子ども家庭部	保育課	すざの保育園	すざの保育園	1,142	276	5,593	457,882	20.2	4,017	0	1,576	0	0	0
10502	都市整備部	区画整理推進室	区画整理係	武蔵引田駅周辺地区土地区画整理相談事務所	863	61	1,567	157,579	25.7	1,473	0	15	0	0	79
11402	都市整備部	管理課	管理係	秋川駅北口公衆便所	61	61	3,664	464,471	60.1	3,664	0	0	0	0	0
11403	都市整備部	管理課	管理係	ウエルカムタワー			1,108	50,534		1,108	0	0	0	0	0
11404	都市整備部	管理課	管理係	秋川駅前噴水			0	0		0	0	0	0	0	0
11405	都市整備部	管理課	管理係	秋川駅北口水飲場			0	10,494		0	0	0	0	0	0
11406	都市整備部	管理課	管理係	秋川駅南口水飲場			0	10,494		0	0	0	0	0	0
11408	都市整備部	管理課	管理係	街路灯・防犯灯(LED対象)			136,570	19,240,709		136,570	0	0	0	0	0
11409	都市整備部	管理課	管理係	五日市駅前広場噴水(動力)			3,600	202,667		3,600	0	0	0	0	0
11410	都市整備部	管理課	管理係	五日市駅前広場噴水(照明)			632	37,088		632	0	0	0	0	0
11411	都市整備部	管理課	管理係	五日市駅前広場(照明)			1,740	68,361		1,740	0	0	0	0	0
11412	都市整備部	管理課	管理係	増戸駅前広場(照明)			11	20,462		11	0	0	0	0	0
11413	都市整備部	管理課	管理係	草花公園クラブハウス			1,423	96,556		1,423	0	0	0	0	0
11414	都市整備部	管理課	管理係	高尾公園	11,812		1,920	122,079		1,920	0	0	0	0	0
11415	都市整備部	管理課	管理係	大塚公園	3,958		0	19,881		0	0	0	0	0	0
11416	都市整備部	管理課	管理係	清水公園	1,600		0	16,274		0	0	0	0	0	0
11417	都市整備部	管理課	管理係	八雲公園	1,664		0	21,676		0	0	0	0	0	0
11418	都市整備部	管理課	管理係	玉見ヶ崎公園	1,254		0	26,037		0	0	0	0	0	0
11419	都市整備部	管理課	管理係	寺前公園	1,946		0	21,784		0	0	0	0	0	0
11420	都市整備部	管理課	管理係	谷後公園	1,172		0	19,233		0	0	0	0	0	0
11421	都市整備部	管理課	管理係	屋城公園	912		0	13,046		0	0	0	0	0	0
11422	都市整備部	管理課	管理係	仲田公園	3,651		898	56,422		898	0	0	0	0	0
11423	都市整備部	管理課	管理係	草花公園	63,242		0	10,397		0	0	0	0	0	0
11424	都市整備部	管理課	管理係	平沢下川原公園	3,967		0	24,499		0	0	0	0	0	0
11425	都市整備部	管理課	管理係	前田公園	5,086		0	15,546		0	0	0	0	0	0
11426	都市整備部	管理課	管理係	楓ヶ原公園	2,463		373	36,687		373	0	0	0	0	0
11427	都市整備部	管理課	管理係	小峰台公園	34,735		16	60,155		16	0	0	0	0	0
11428	都市整備部	管理課	管理係	森の下公園	3,290		0	63,467		0	0	0	0	0	0
11429	都市整備部	管理課	管理係	上塚場公園	2,369		656	46,301		656	0	0	0	0	0
11430	都市整備部	管理課	管理係	福寿公園	1,075		645	62,774		645	0	0	0	0	0
11431	都市整備部	管理課	管理係	森山公園	1,003		674	60,238		674	0	0	0	0	0
11432	都市整備部	管理課	管理係	八幡公園	2,389		0	14,525		0	0	0	0	0	0
11433	都市整備部	管理課	管理係	さくら公園	2,521		912	62,182		912	0	0	0	0	0
11434	都市整備部	管理課	管理係	早道場公園	1,309		0	26,522		0	0	0	0	0	0
11435	都市整備部	管理課	管理係	大塚原つば公園	4,276		0	21,877		0	0	0	0	0	0
11436	都市整備部	管理課	管理係	もくせい公園	2,977		0	20,850		0	0	0	0	0	0
11437	都市整備部	管理課	管理係	秋留野広場	2,301		4,266	612,495		4,266	0	0	0	0	0
11438	都市整備部	管理課	管理係	東山公園	626		0	10,494		0	0	0	0	0	0
11439	都市整備部	管理課	管理係	千代原公園	4,103		0	17,222		0	0	0	0	0	0
11440	都市整備部	管理課	管理係	雨間1号公園(横吹公園)	3,000		453	38,019		453	0	0	0	0	0
11441	都市整備部	管理課	管理係	雨間3号公園(萩野公園)	2,400		325	36,619		325	0	0	0	0	0
11442	都市整備部	管理課	管理係	小倉公園	900		282	87,968		282	0	0	0	0	0
11443	都市整備部	管理課	管理係	草花台パークハイツB	519		0	10,494		0	0	0	0	0	0
11444	都市整備部	管理課	管理係	草花台パークハイツC	336		0	10,494		0	0	0	0	0	0
11445	都市整備部	管理課	管理係	松原遊園	348		25	24,839		25	0	0	0	0	0
11446	都市整備部	管理課	管理係	雪沢公園	368		0	10,494		0	0	0	0	0	0
11447	都市整備部	管理課	管理係	ひさわがわ遊園	198		0	2,552		0	0	0	0	0	0
11448	都市整備部	管理課	管理係	二宮お池公園			0	16,681		0	0	0	0	0	0
11449	都市整備部	管理課	管理係	交流の架け橋			0	0		0	0	0	0	0	0
11450	都市整備部	管理課	管理係	水辺公園			676	68,628		676	0	0	0	0	0
11451	都市整備部	管理課	管理係	雨間2号公園(秋留野公園)			1,138	78,548		1,138	0	0	0	0	0
11452	都市整備部	管理課	管理係	雨間中郷遊園			0	474		0	0	0	0	0	0
11453	都市整備部	管理課	管理係	石神公園	2,901		1,684	85,086		1,684	0	0	0	0	0
11454	都市整備部	管理課	管理係	森ノ根公園	2,201		1,319	96,698		1,319	0	0	0	0	0
11455	都市整備部	管理課	管理係	リバーサイドパークA			0	14,514		0	0	0	0	0	0
11456	都市整備部	管理課	管理係	リバーサイドパークB			0	14,514		0	0	0	0	0	0
11457	都市整備部	管理課	管理係	リバーサイドパークC			0	0		0	0	0	0	0	0
11458	都市整備部	管理課	管理係	阿岐野公園	508		0	17,066		0	0	0	0	0	0
11459	都市整備部	管理課	管理係	上賀多公園			0	1,731		0	0	0	0	0	0
11460	都市整備部	管理課	管理係	親水公園			0	4,767		0	0	0	0	0	0
11461	都市整備部	管理課	管理係	前田小公園			0	1,232		0	0	0	0	0	0
11462	都市整備部	管理課	管理係	原ノ下公園	404		0	23,893		0	0	0	0	0	0
11463	都市整備部	管理課	下水道係	ポンプ施設合計※1			56,771	6,267,420		56,771	0	0	0	0	0
11464	都市整備部	管理課	下水道係	2番 止水柱横ポンプ											
11465	都市整備部	管理課	下水道係	3番 三内開発ポンプ											
11466	都市整備部	管理課	下水道係	4番 三内電子横ポンプ											
11467	都市整備部	管理課	下水道係	5番 雨間塚の下ポンプ											
11468	都市整備部	管理課	下水道係	6番 水沢川ヒル橋ポンプ											
11469	都市整備部	管理課	下水道係	7番 永田橋西公園ポンプ											
11470	都市整備部	管理課	下水道係	8番 草花台会館北ポンプ											
11471	都市整備部	管理課	下水道係	9番 平高橋横ポンプ											
11472	都市整備部	管理課	下水道係	10番 平沢八幡神社東ポンプ											
11473	都市整備部	管理課	下水道係	11番 平沢会館西ポンプ											
11474	都市整備部	管理課	下水道係	12番 平沢川シマシマポンプ											
11475	都市整備部	管理課	下水道係	13番 屋城グランド入口ポンプ											
11476	都市整備部	管理課	下水道係	14番 高瀬会館横ポンプ											
11477	都市整備部	管理課	下水道係	15番 高瀬八幡神社下ポンプ											



### 資料4 平成28年度 施設光熱水調査結果集計表(組織別一覧表)【参考値】

通しNo.	部	課	係	管理施設名	敷地面積 (㎡)	延床面積 (㎡)	二酸化炭素			電気	都市ガス	LPガス	灯油	軽油	ガソリン	A重油
							排出量 (kgCO <sub>2</sub> )	料金 (円)	延床面積 当たり排出量 (kgCO <sub>2</sub> /㎡)	排出量 (kgCO <sub>2</sub> )	排出量 (kgCO <sub>2</sub> )	排出量 (kgCO <sub>2</sub> )	排出量 (kgCO <sub>2</sub> )	排出量 (kgCO <sub>2</sub> )	排出量 (kgCO <sub>2</sub> )	排出量 (kgCO <sub>2</sub> )
11484	都市整備部	管理課	下水道係	22番 多西橋西ポンプ												
11485	都市整備部	管理課	下水道係	23番 小川南ポンプ												
11486	都市整備部	管理課	下水道係	24番 わかば保育園南ポンプ												
11487	都市整備部	管理課	下水道係	25番 多西橋横ポンプ												
11488	都市整備部	管理課	下水道係	26番 館谷みどり公園とポンプ												
11489	都市整備部	管理課	下水道係	28番 雨間長者橋西ポンプ												
11490	都市整備部	管理課	下水道係	29番 下代縫間坂ポンプ												
11491	都市整備部	管理課	下水道係	30番 引田馬塚坂ポンプ												
11492	都市整備部	管理課	下水道係	31番 秋川幼稚園北ポンプ												
11493	都市整備部	管理課	下水道係	32番 油平八幡公園西ポンプ												
11494	都市整備部	管理課	下水道係	33番 南秋留児童館西ポンプ												
11495	都市整備部	管理課	下水道係	34番 新秋川橋北ポンプ												
11496	都市整備部	管理課	下水道係	35番 留原東ポンプ												
11497	都市整備部	管理課	下水道係	36番 館谷みどり公園と北ポンプ												
11498	都市整備部	管理課	下水道係	37番 小峰公園西ポンプ												
11499	都市整備部	管理課	下水道係	38番 西沢橋東ポンプ												
11500	都市整備部	管理課	下水道係	39番 入野開発ポンプ												
11501	都市整備部	管理課	下水道係	40番 沢戸橋下ポンプ												
11502	都市整備部	管理課	下水道係	41番 雪沢公園東ポンプ												
11503	都市整備部	管理課	下水道係	42番 五日市神明坂西ポンプ												
11504	都市整備部	管理課	下水道係	43番 小宮久保会館北ポンプ												
11505	都市整備部	管理課	下水道係	44番 小松平西ポンプ												
11506	都市整備部	管理課	下水道係	45番 戸倉沢戸橋北ポンプ												
11507	都市整備部	管理課	下水道係	46番 長岳温浴ポンプ												
11508	都市整備部	管理課	下水道係	47番 永田橋西開発ポンプ												
11509	都市整備部	管理課	下水道係	48番 権田坂ポンプ												
11510	都市整備部	管理課	下水道係	49番 清流地区東ポンプ												
11511	都市整備部	管理課	下水道係	50番 草花三角公園ポンプ												
11512	都市整備部	管理課	下水道係	51番 すぎの子とおりポンプ												
11513	都市整備部	管理課	下水道係	52番 草花幼稚園東ポンプ												
11514	都市整備部	管理課	下水道係	53番 留原消防用道路ポンプ												
11515	都市整備部	管理課	下水道係	54番 住月橋東ポンプ												
11516	都市整備部	管理課	下水道係	55番 草花団地ポンプ												
11517	都市整備部	管理課	下水道係	56番 高瀬橋ポンプ												
11518	都市整備部	管理課	下水道係	定額電灯使用料			0	0	0	0	0	0	0	0	0	0
11102	都市整備部	施設営繕課	施設営繕係	庁舎別館	827	1,518	54,241	2,064,008	35.7	32,561	0	0	0	0	0	21,680
11103	都市整備部	施設営繕課	施設営繕係	本庁舎	18,501	14,072	691,027	27,590,248	49.1	690,529	0	0	498	0	0	0
4802	教育部	教育総務課	教育総務係	東秋留小学校	16,145	4,158	64,619	3,732,187	15.5	53,411	0	10,484	702	0	23	0
4803	教育部	教育総務課	教育総務係	多西小学校	17,177	4,230	60,833	3,859,428	14.4	42,293	0	17,840	672	0	28	0
4804	教育部	教育総務課	教育総務係	西秋留小学校	24,436	3,802	63,186	4,119,916	16.6	48,331	0	13,434	1,409	0	12	0
4805	教育部	教育総務課	教育総務係	屋城小学校	8,038	3,709	57,704	3,174,486	15.6	42,389	0	13,377	1,716	0	223	0
4806	教育部	教育総務課	教育総務係	南秋留小学校	16,363	4,455	55,212	3,406,865	12.4	46,832	0	7,790	453	0	137	0
4807	教育部	教育総務課	教育総務係	草花小学校	18,488	4,967	109,950	6,001,338	22.1	87,042	0	22,429	349	0	130	0
4808	教育部	教育総務課	教育総務係	一の谷小学校	16,826	3,673	55,044	2,989,433	15.0	42,707	0	306	2,062	0	79	9,892
4809	教育部	教育総務課	教育総務係	前田小学校	14,764	4,138	59,197	2,919,803	14.3	50,873	6,756	261	1,297	0	9	0
4810	教育部	教育総務課	教育総務係	増戸小学校	15,438	4,848	71,880	4,161,033	14.8	58,535	0	12,598	747	0	0	0
4811	教育部	教育総務課	教育総務係	五日市小学校	16,205	5,856	97,468	5,810,179	16.6	74,948	0	20,548	1,917	0	54	0
4813	教育部	教育総務課	教育総務係	秋多中学校	24,073	6,496	93,650	5,265,374	14.4	73,441	0	18,193	1,997	0	19	0
4814	教育部	教育総務課	教育総務係	東中学校	21,124	7,242	115,969	5,654,407	16.0	93,000	20,496	209	2,253	0	12	0
4815	教育部	教育総務課	教育総務係	西中学校	24,436	6,741	87,477	4,811,070	13.0	73,586	0	12,024	1,793	0	74	0
4816	教育部	教育総務課	教育総務係	御堂中学校	23,805	5,816	71,894	3,947,826	12.4	58,318	0	12,476	996	0	104	0
4817	教育部	教育総務課	教育総務係	増戸中学校	13,753	4,691	83,931	4,507,867	17.9	72,250	0	10,657	996	0	28	0
4818	教育部	教育総務課	教育総務係	五日市中学校	19,605	5,657	85,142	4,788,422	15.1	70,698	0	13,157	1,245	0	42	0
3902	教育部	学校給食課	秋川市給食センター係	秋川第1学校給食センター	1,357	917	253,019	10,825,316	275.8	44,536	0	4,984	656	0	0	202,844
3903	教育部	学校給食課	秋川市給食センター係	秋川第2学校給食センター	1,359	572	223,684	9,145,443	391.1	38,041	0	3,417	656	0	0	181,570
3904	教育部	学校給食課	五日市給食センター係	五日市学校給食センター	1,969	667	165,060	7,105,391	247.5	36,290	0	2,835	1,275	0	0	124,660
4502	教育部	生涯学習スポーツ課	生涯学習係	アートスタジオ五日市	401	247	4,983	486,970	20.2	4,574	0	410	0	0	0	0
4505	教育部	生涯学習スポーツ課	スポーツ推進係	市民球場	16,500		30,967	3,596,452	29.0	29,901	0	6	0	355	705	0
4506	教育部	生涯学習スポーツ課	スポーツ推進係	総合グラウンドクラブハウス(50A)	1,854	89	4,441	386,771	49.7	2,723	0	0	0	298	1,420	0
4507	教育部	生涯学習スポーツ課	スポーツ推進係	山田グラウンド管理事務所	9,851	100	24,137	1,430,129	241.4	23,932	0	112	0	47	46	0
4508	教育部	生涯学習スポーツ課	スポーツ推進係	小和田グラウンド休憩所	43,891	70	2,972	212,155	42.2	2,296	0	0	50	414	211	0
4509	教育部	生涯学習スポーツ課	スポーツ推進係	総合グラウンドクラブハウス(9kwh)			378	142,985		363	0	15	0	0	0	0
4510	教育部	生涯学習スポーツ課	スポーツ推進係	玉見ヶ崎テニスコートイレ			1	19,216		1	0	0	0	0	0	0
4511	教育部	生涯学習スポーツ課	スポーツ推進係	山田テニスコート	1,398		0	0		0	0	0	0	0	0	0
4512	教育部	生涯学習スポーツ課	スポーツ推進係	テニスコートイレ			0	14,514		0	0	0	0	0	0	0
4513	教育部	生涯学習スポーツ課	スポーツ推進係	油平クラブハウス(10KVA)			3,632	388,930		3,566	0	66	0	0	0	0
4514	教育部	生涯学習スポーツ課	スポーツ推進係	油平クラブハウス(13Kw)			4,937	300,419		4,937	0	0	0	0	0	0
4515	教育部	生涯学習スポーツ課	スポーツ推進係	市民運動広場			65	19,348		0	0	0	0	0	65	0
4516	教育部	生涯学習スポーツ課	スポーツ推進係	小和田グラウンド			10	2,980		10	0	0	0	0	0	0
4517	教育部	生涯学習スポーツ課	スポーツ推進係	いきいきセンター	5,757	1,153	148,161	6,641,273	128.5	67,236	0	37	537	0	0	80,352
4518	教育部	生涯学習スポーツ課	スポーツ推進係	グリーン運動広場	28,298	9	371	32,460	41.2	0	0	0	0	0	371	0
4519	教育部	生涯学習スポーツ課	スポーツ推進係	せせらぎふれあいトイレ	430	41	2,785	271,575	67.9	2,785	0	0	0	0	0	0
4503	教育部	生涯学習スポーツ課	文化財係	文化財係 五日市郷土館	1,515	907	21,988	1,063,718	24.2	21,888	0	99	0	0	0	0
4504	教育部	生涯学習スポーツ課	文化財係	文化財係 二宮考古館	992	330	6,170	643,651	18.7	6,099	0	71	0	0	0	0
3304	教育部	図書館	-	中央図書館	2,261	3,478	158,019	7,447,790	45.4	114,811	43,208	0	0	0	0	0
3303	教育部	図書館	東部図書館係	東部図書館エル	1,721	1,375	67,718	3,174,958	49.2	41,868	25,850	0	0	0	0	0
3302	教育部	図書館	五日市図書館係	五日市図書館	862	823	31,480	1,465,768	38.3	31,480	0	0	0	0	0	0

\*1「ポンプ施設(通しNo.11464～11517)」は、平成28年度より個別ポンプ施設のデータ取得ができなくなったため、ポンプ施設合計値(通しNo.11463)を表示している。

資料5 平成28年度 施設光熱水調査結果集計表(二酸化炭素排出量順一覧)【参考値】

通しNo.	部	課	係	管理施設名	敷地面積 (㎡)	延床面積 (㎡)	二酸化炭素		
							排出量 (kgCO <sub>2</sub> )	料金 (円)	延床面積当たり 排出量 (kgCO <sub>2</sub> /㎡)
11103	都市整備部	施設管轄課	施設管轄係	本庁舎	18,501	14,072	691,027	27,590,248	49.1
3902	教育部	学校給食課	秋川学校給食センター係	秋川第1学校給食センター	1,357	917	253,019	10,825,316	275.8
3903	教育部	学校給食課	秋川学校給食センター係	秋川第2学校給食センター	1,359	572	223,684	9,145,443	391.1
3904	教育部	学校給食課	五日市学校給食センター係	五日市学校給食センター	1,969	667	165,060	7,105,391	247.5
3304	教育部	図書館	-	中央図書館	2,261	3,478	158,019	7,447,790	45.4
4517	教育部	生涯学習スポーツ課	スポーツ推進係	いきいきセンター	5,757	1,153	148,161	6,641,273	128.5
11408	都市整備部	管理課	管理係	街路灯・防犯灯(LED対象)			136,570	19,240,709	
4814	教育部	教育総務課	教育施設係/学務課	東中学校	21,124	7,242	115,969	5,654,407	16.0
4807	教育部	教育総務課	教育施設係/学務課	草花小学校	18,488	4,967	109,950	6,001,338	22.1
4811	教育部	教育総務課	教育施設係/学務課	五日市小学校	16,205	5,856	97,468	5,810,179	16.6
4813	教育部	教育総務課	教育施設係/学務課	秋多中学校	24,073	6,496	93,650	5,265,374	14.4
4815	教育部	教育総務課	教育施設係/学務課	西中学校	24,436	6,741	87,477	4,811,070	13.0
4818	教育部	教育総務課	教育施設係/学務課	五日市中学校	19,605	5,657	85,142	4,798,842	15.1
4817	教育部	教育総務課	教育施設係/学務課	増戸中学校	13,753	4,691	83,931	4,507,867	17.9
7204	市民部	五日市出張所	市民総合窓口係	五日市出張所	4,014	4,393	83,185	3,692,560	18.9
4816	教育部	教育総務課	教育施設係/学務課	御堂中学校	23,805	5,816	71,894	3,947,826	12.4
4810	教育部	教育総務課	教育施設係/学務課	増戸小学校	15,438	4,848	71,880	4,161,033	14.8
3303	教育部	図書館	東部図書館エル係	東部図書館エル	1,721	1,375	67,718	3,174,958	49.2
4802	教育部	教育総務課	教育施設係/学務課	東秋留小学校	16,145	4,158	64,619	3,732,187	15.5
4804	教育部	教育総務課	教育施設係/学務課	西秋留小学校	24,436	3,802	63,186	4,119,916	16.6
4803	教育部	教育総務課	教育施設係/学務課	多西小学校	17,177	4,230	60,833	3,859,428	14.4
4809	教育部	教育総務課	教育施設係/学務課	前田小学校	14,764	4,138	59,197	2,919,803	14.3
4805	教育部	教育総務課	教育施設係/学務課	屋城小学校	8,038	3,709	57,704	3,174,486	15.6
4806	教育部	教育総務課	教育施設係/学務課	南秋留小学校	16,363	4,455	55,212	3,406,865	12.4
4808	教育部	教育総務課	教育施設係/学務課	一の谷小学校	16,826	3,673	55,044	2,989,433	15.0
11102	都市整備部	施設管轄課	施設管轄係	庁舎別館	827	1,518	54,241	2,064,008	35.7
6302	健康福祉部	障がい者支援課	障がい者支援係	秋川健康会館	1,300	642	35,174	1,637,418	54.8
3302	教育部	図書館	五日市図書館係	五日市図書館	862	823	31,480	1,465,768	38.3
4505	教育部	生涯学習スポーツ課	スポーツ推進係	市民球場	16,500		30,967	3,596,452	
7202	市民部	五日市出張所	市民総合窓口係	五日市会館	1,747	838	27,555	2,005,738	32.9
9012	総務部	地域防災課	地域振興係	御堂会館	1,416	590	25,155	1,346,968	42.6
4507	教育部	生涯学習スポーツ課	スポーツ推進係	山田グラウンド管理事務所	9,851	100	24,137	1,430,129	241.4
4503	教育部	生涯学習スポーツ課	文化財係	五日市郷土館	1,515	907	21,988	1,063,718	24.2
9006	総務部	地域防災課	地域振興係	野辺地区会館	900	649	20,497	1,183,066	31.6
9009	総務部	地域防災課	地域振興係	増戸会館	1,000	646	20,284	957,290	31.4
5411	子ども家庭部	保育課	屋城保育園係	屋城保育園	1,212	463	19,463	2,331,942	42.0
7203	市民部	五日市出張所	市民総合窓口係	五日市保健センター	1,007	819	18,789	989,058	22.9
902	環境経済部	観光まちづくり活動課	ふるさと文化創生係	ふるさと工房五日市			16,439	1,252,538	
9008	総務部	地域防災課	地域振興係	楓ヶ原会館	1,157	490	14,189	968,991	29.0
5102	健康福祉部	健康課	予防推進係	あきる野保健相談所	1,444	522	14,177	1,003,769	27.2
5410	子ども家庭部	保育課	神明保育園係	神明保育園	1,646	441	12,957	1,513,062	29.4
302	環境経済部	環境政策課	環境の森推進係	小宮ふるさと自然体験学校			10,042	942,795	
1205	環境経済部	観光商工課	観光商工係	武蔵引田駅アメニティイレ	261	28	8,808	339,905	314.6
4504	教育部	生涯学習スポーツ課	文化財係	二宮考古館	992	330	6,170	643,651	18.7
5408	子ども家庭部	子ども政策課	児童館係	多西児童館	1,944	510	5,961	507,721	11.7
5412	子ども家庭部	保育課	すぎの子保育園係	すぎの子保育園	1,142	276	5,593	457,882	20.2
5403	子ども家庭部	子ども政策課	児童館係	若葉児童館	718	333	5,473	398,379	16.5
5405	子ども家庭部	子ども政策課	児童館係	屋城児童館	727	367	5,211	413,774	14.2
4502	教育部	生涯学習スポーツ課	生涯学習係	アートスタジオ五日市	401	247	4,983	486,970	20.2
5402	子ども家庭部	子ども政策課	児童館係	若竹児童館	759	332	4,960	470,244	14.9
4514	教育部	生涯学習スポーツ課	スポーツ推進係	油平クラブハウス(13Kw)			4,937	300,419	
5404	子ども家庭部	子ども政策課	児童館係	南秋留児童館	631	332	4,731	444,028	14.3
4506	教育部	生涯学習スポーツ課	スポーツ推進係	総合グラウンドクラブハウス(50A)	1,854	89	4,441	386,771	49.7
9005	総務部	地域防災課	地域振興係	玉見会館	664	557	4,292	608,231	7.7
11437	都市整備部	管理課	管理係	秋留野広場	2,301		4,266	612,495	
5406	子ども家庭部	子ども政策課	児童館係	一の谷児童館	1,300	399	4,246	333,208	10.6
11402	都市整備部	管理課	管理係	秋川駅北口公衆便所	61	61	3,664	464,471	60.1
4513	教育部	生涯学習スポーツ課	スポーツ推進係	油平クラブハウス(10KVA)			3,632	388,930	
11409	都市整備部	管理課	管理係	五日市駅前広場噴水(動力)			3,600	202,667	
9003	総務部	地域防災課	地域振興係	千代里会館	1,100	532	3,464	416,759	6.5
9004	総務部	地域防災課	地域振興係	鳥居場会館	552	499	3,204	432,514	6.4
1227	環境経済部	観光商工課	観光商工係	十里木駐車場公衆トイレ	1,818	31	3,138	185,286	101.6
1502	環境経済部	農林課	農政係	農業会館	662	351	3,091	557,264	8.8
4508	教育部	生涯学習スポーツ課	スポーツ推進係	小和田グラウンド休憩所	43,891	70	2,972	212,155	42.2
5415	子ども家庭部	子ども政策課	あきる野ルビア	あきる野ルビア(子ども政策課)			2,846	214,514	
9002	総務部	地域防災課	地域振興係	二宮地区会館	730	531	2,824	414,758	5.3
4519	教育部	生涯学習スポーツ課	スポーツ推進係	せせらぎふれあいトイレ	430	41	2,785	271,575	67.9
9010	総務部	地域防災課	地域振興係	小宮会館	479	268	2,710	221,943	10.1
9017	総務部	地域防災課	防災安全係	消防団第1分団第2部車庫	257	97	2,476	192,836	25.5
9019	総務部	地域防災課	防災安全係	消防団第2分団第1部車庫	216	98	2,183	169,737	22.2
9030	総務部	地域防災課	防災安全係	消防団第5分団本部詰所	154	93	2,068	105,296	22.2
11414	都市整備部	管理課	管理係	高尾公園	11,812		1,920	122,079	
6002	健康福祉部	生活福祉課	庶務計画係	管生交流会館	1,229	332	1,872	338,948	5.6
11411	都市整備部	管理課	管理係	五日市駅前広場(照明)			1,740	68,361	
9018	総務部	地域防災課	防災安全係	消防団第1分団第3部詰所	267	100	1,703	203,056	17.1
5416	子ども家庭部	子育て支援課	あきる野ルビア(子育て支援課)	あきる野ルビア(子育て支援課)			1,700	74,576	
11453	都市整備部	管理課	管理係	石神公園	2,901		1,684	85,086	
9020	総務部	地域防災課	防災安全係	消防団第2分団第2部車庫	349	102	1,661	162,209	16.3
9042	総務部	地域防災課	防災安全係	消防団第7分団第2部詰所	205	93	1,600	126,574	17.1
10502	都市整備部	区画整理推進室	区画整理係	武蔵引田駅周辺地区土地区画整理相談事務所	863	61	1,567	157,579	25.7

資料5 平成28年度 施設光熱水調査結果集計表(二酸化炭素排出量順一覧)【参考値】

通しNo.	部	課	係	管理施設名	敷地面積 (m <sup>2</sup> )	延床面積 (m <sup>2</sup> )	二酸化炭素		
							排出量 (kgCO <sub>2</sub> )	料金 (円)	延床面積当たり排出量 (kgCO <sub>2</sub> /m <sup>2</sup> )
9027	総務部	地域防災課	防災安全係	消防団第4分団第3部詰所	178	92	1,546	159,075	16.7
9016	総務部	地域防災課	防災安全係	消防団第1分団第1部詰所	242	100	1,523	167,742	15.3
9013	総務部	地域防災課	地域振興係	代継会館(福寿苑)			1,510	238,380	
9029	総務部	地域防災課	防災安全係	消防団第4分団第5部詰所	302	100	1,491	147,380	14.9
9024	総務部	地域防災課	防災安全係	消防団第4分団本部詰所	156	97	1,433	145,168	14.8
11413	都市整備部	管理課	管理係	草花公園クラブハウス			1,423	96,556	
9023	総務部	地域防災課	防災安全係	消防団第3分団第2部車庫	134	82	1,396	137,469	17.0
1223	環境経済部	観光商工課	観光商工係	あゆみ橋			1,360	73,443	
11454	都市整備部	管理課	管理係	森ノ根公園	2,201		1,319	96,698	
9007	総務部	地域防災課	地域振興係	草花台会館	921	424	1,244	403,910	2.9
9025	総務部	地域防災課	防災安全係	消防団第4分団第1部詰所	77	60	1,199	113,026	19.9
9011	総務部	地域防災課	地域振興係	戸倉会館	496	282	1,180	246,533	4.2
9021	総務部	地域防災課	防災安全係	消防団第2分団第3部詰所	418	100	1,174	139,938	11.8
11451	都市整備部	管理課	管理係	雨間2号公園(秋留野公園)			1,138	78,548	
9035	総務部	地域防災課	防災安全係	消防団第5分団第5部詰所	71	52	1,137	96,636	21.9
9034	総務部	地域防災課	防災安全係	消防団第5分団本部詰所	82	69	1,125	96,177	16.3
11403	都市整備部	管理課	管理係	ウエルカムタワー			1,108	50,534	
1202	環境経済部	観光商工課	観光商工係	五日市ひろば	1,950	1,950	1,056	119,199	0.5
1221	環境経済部	観光商工課	観光商工係	西青木平橋詰広場			1,018	59,784	
9014	総務部	地域防災課	地域振興係	北伊奈会館			985	135,803	
5413	子ども家庭部	子ども政策課	児童館係	前田児童館			976	31,218	
11433	都市整備部	管理課	管理係	さくら公園	2,521		912	62,182	
11422	都市整備部	管理課	管理係	仲田公園	3,651		898	56,422	
9033	総務部	地域防災課	防災安全係	消防団第5分団第3部詰所	51	44	879	78,636	19.9
9036	総務部	地域防災課	防災安全係	消防団第5分団第6部詰所	67	50	858	78,379	17.3
9037	総務部	地域防災課	防災安全係	消防団第6分団本部詰所	106	91	778	82,676	8.5
9026	総務部	地域防災課	防災安全係	消防団第4分団第2部詰所	42	66	763	79,346	11.6
1220	環境経済部	観光商工課	観光商工係	武蔵五日市駅公衆便所	120	61	724	191,874	11.9
9032	総務部	地域防災課	防災安全係	消防団第5分団第2部詰所	59	50	703	84,492	14.2
9040	総務部	地域防災課	防災安全係	消防団第7分団本部車庫	76	81	698	51,724	8.6
9028	総務部	地域防災課	防災安全係	消防団第4分団第4部詰所	156	58	690	74,905	11.9
11450	都市整備部	管理課	管理係	水辺公園			676	68,628	
11431	都市整備部	管理課	管理係	森山公園	1,003		674	60,238	
11429	都市整備部	管理課	管理係	上塚場公園	2,369		656	46,301	
11430	都市整備部	管理課	管理係	福寿公園	1,075		645	62,774	
1225	環境経済部	観光商工課	観光商工係	網代公衆トイレ	103	11	639	44,987	56.8
9051	総務部	地域防災課	防災安全係	伊奈防災倉庫			634	27,859	
11410	都市整備部	管理課	管理係	五日市駅前広場噴水(照明)			632	37,088	
9031	総務部	地域防災課	防災安全係	消防団第5分団第1部詰所	66	18	550	70,303	30.2
5407	子ども家庭部	子ども政策課	児童館係	草花児童センター	18,631	468	508	75,078	1.1
11440	都市整備部	管理課	管理係	雨間1号公園(横吹公園)	3,000		453	38,019	
1226	環境経済部	観光商工課	観光商工係	落合公衆トイレ	122	17	420	41,817	24.3
9022	総務部	地域防災課	防災安全係	消防団第3分団第1部車庫	86	49	387	32,075	7.9
4509	教育部	生涯学習スポーツ課	スポーツ推進係	総合グラウンドクラブハウス(9kwh)			378	142,985	
11426	都市整備部	管理課	管理係	榎ヶ原公園	2,463		373	36,687	
4518	教育部	生涯学習スポーツ課	スポーツ推進係	グリーン運動広場	28,298	9	371	32,460	41.2
1214	環境経済部	観光商工課	観光商工係	武蔵増戸駅公衆便所	81	24	332	96,002	13.8
11441	都市整備部	管理課	管理係	雨間3号公園(萩野公園)	2,400		325	36,619	
1210	環境経済部	観光商工課	観光商工係	山田公衆便所		34	325	112,464	9.5
11442	都市整備部	管理課	管理係	小倉公園	900		282	87,968	
1204	環境経済部	観光商工課	観光商工係	東秋留駅アメニティトイレ		19	276	72,063	14.5
1211	環境経済部	観光商工課	観光商工係	深沢公衆便所	149	14	263	27,275	18.8
1208	環境経済部	観光商工課	観光商工係	星竹公衆便所	225	15	239	28,099	15.9
1218	環境経済部	観光商工課	観光商工係	木和田平公衆便所	146	12	236	29,657	19.7
1217	環境経済部	観光商工課	観光商工係	大悲願寺公衆便所		13	186	24,891	14.3
1219	環境経済部	観光商工課	観光商工係	岩走神社公衆便所	102	13	157	19,170	12.1
9041	総務部	地域防災課	防災安全係	消防団第7分団第1部詰所	79	62	153	30,409	2.5
1213	環境経済部	観光商工課	観光商工係	光厳寺公衆便所	112	15	143	26,474	9.5
1206	環境経済部	観光商工課	観光商工係	広徳寺公衆便所		14	124	19,711	8.8
1228	環境経済部	観光商工課	観光商工係	佳月橋下流公衆トイレ	1,818	31	106	30,884	3.4
9039	総務部	地域防災課	防災安全係	消防団第6分団第2部詰所	52	52	88	4,924	1.7
9038	総務部	地域防災課	防災安全係	消防団第6分団第1部詰所	51	51	87	41,864	1.7
1504	環境経済部	農林課	農政係	市民農園管理棟			77	9,048	
4515	教育部	生涯学習スポーツ課	スポーツ推進係	市民運動広場			65	19,348	
1224	環境経済部	観光商工課	観光商工係	小和田橋下流公衆便所			62	18,952	
602	環境経済部	生活環境課	清掃・リサイクル係	資源回収倉庫		170	59	38,306	0.3
9049	総務部	地域防災課	防災安全係	中村排水ポンプ施設			39	141,611	
1212	環境経済部	観光商工課	観光商工係	小庄公衆便所		13	28	25,215	2.1
11445	都市整備部	管理課	管理係	松原遊園	348		25	24,839	
9048	総務部	地域防災課	防災安全係	上養沢消防器具置場	30	30	25	3,646	0.8
9047	総務部	地域防災課	防災安全係	下養沢消防器具置場	23	23	19	14,068	0.9
1209	環境経済部	観光商工課	観光商工係	中村公衆便所		17	18	25,180	1.1
11427	都市整備部	管理課	管理係	小峰台公園	34,735		16	60,155	
9044	総務部	地域防災課	防災安全係	軍道消防器具置場兼防災倉庫	205	93	15	3,283	0.2
11412	都市整備部	管理課	管理係	増戸駅前広場(照明)			11	20,462	
4516	教育部	生涯学習スポーツ課	スポーツ推進係	小和田グラウンド			10	2,980	
1503	環境経済部	農林課	農政係	戸倉運動場			9	22,471	
9043	総務部	地域防災課	防災安全係	横沢器具置場	66	18	4	1,922	0.2
9045	総務部	地域防災課	防災安全係	深沢消防器具置場	38	38	2	13,406	0.1
1207	環境経済部	観光商工課	観光商工係	荷田子公衆便所	50	20	2	18,420	0.1

資料5 平成28年度 施設光熱水調査結果集計表(二酸化炭素排出量順一覧)【参考値】

通しNo.	部	課	係	管理施設名	敷地面積 (㎡)	延床面積 (㎡)	二酸化炭素		
							排出量 (kgCO <sub>2</sub> )	料金 (円)	延床面積当たり 排出量 (kgCO <sub>2</sub> /㎡)
1215	環境経済部	観光商工課	観光商工係	盆堀ひかり小屋公衆便所		4	7	12,238	0.2
1216	環境経済部	観光商工課	観光商工係	子生神社公衆便所		4	7	11,018	0.2
4510	教育部	生涯学習スポーツ課	スポーツ推進係	玉見ヶ崎テニスコートトイレ			7	19,216	
9052	総務部	地域防災課	防災安全係	養沢防災倉庫			0	13,461	
2001	企画政策部	企画政策課	-	本庁分			0	0	
9046	総務部	地域防災課	防災安全係	戸倉消防器具置場	22	22	0	0	0.0
9050	総務部	地域防災課	防災安全係	秋川図書館西倉庫			0	2,122	
9053	総務部	地域防災課	防災安全係	三内消防器具置場			0	11,142	
9054	総務部	地域防災課	防災安全係	青木平消防器具置場			0	11,142	
9055	総務部	地域防災課	防災安全係	星竹消防器具置場			0	0	
9015	総務部	地域防災課	地域振興係	十里木バス停			0	3,763	
5409	子ども家庭部	子ども政策課	児童館係	五日市児童館増戸分館			0	14,838	
5414	子ども家庭部	子ども政策課	児童館係	五日市児童館			0	0	
11404	都市整備部	管理課	管理係	秋川駅前噴水			0	0	
11405	都市整備部	管理課	管理係	秋川駅北口水飲場			0	10,494	
11406	都市整備部	管理課	管理係	秋川駅南口水飲場			0	10,494	
11415	都市整備部	管理課	管理係	大塚公園	3,958		0	19,881	
11416	都市整備部	管理課	管理係	清水公園	1,600		0	16,274	
11417	都市整備部	管理課	管理係	八雲公園	1,664		0	21,676	
11418	都市整備部	管理課	管理係	玉見ヶ崎公園	1,254		0	26,037	
11419	都市整備部	管理課	管理係	寺前公園	1,946		0	21,784	
11420	都市整備部	管理課	管理係	谷後公園	1,172		0	19,233	
11421	都市整備部	管理課	管理係	屋城公園	912		0	13,046	
11423	都市整備部	管理課	管理係	草花公園	63,242		0	10,397	
11424	都市整備部	管理課	管理係	平沢下川原公園	3,967		0	24,499	
11425	都市整備部	管理課	管理係	前田公園	5,086		0	15,546	
11428	都市整備部	管理課	管理係	森の下公園	3,290		0	63,467	
11432	都市整備部	管理課	管理係	八幡公園	2,389		0	14,525	
11434	都市整備部	管理課	管理係	早道場公園	1,309		0	26,522	
11435	都市整備部	管理課	管理係	大塚原つば公園	4,276		0	21,877	
11436	都市整備部	管理課	管理係	もくせい公園	2,977		0	20,850	
11438	都市整備部	管理課	管理係	東山公園	626		0	10,494	
11439	都市整備部	管理課	管理係	千代原公園	4,103		0	17,222	
11443	都市整備部	管理課	管理係	草花台パークハイツB	519		0	10,494	
11444	都市整備部	管理課	管理係	草花台パークハイツC	336		0	10,494	
11446	都市整備部	管理課	管理係	雪沢公園	368		0	10,494	
11447	都市整備部	管理課	管理係	ひさわがわ遊園	198		0	2,552	
11448	都市整備部	管理課	管理係	二宮お池公園			0	16,681	
11449	都市整備部	管理課	管理係	交流の架け橋			0	0	
11452	都市整備部	管理課	管理係	雨間中郷遊園			0	474	
11455	都市整備部	管理課	管理係	リバーサイドパークA			0	14,514	
11456	都市整備部	管理課	管理係	リバーサイドパークB			0	14,514	
11457	都市整備部	管理課	管理係	リバーサイドパークC			0	0	
11458	都市整備部	管理課	管理係	阿岐野公園	508		0	17,066	
11459	都市整備部	管理課	管理係	上賀多公園			0	1,731	
11460	都市整備部	管理課	管理係	親水公園			0	4,767	
11461	都市整備部	管理課	管理係	前田小公園			0	1,232	
11462	都市整備部	管理課	管理係	原ノ下公園	404		0	23,893	
11518	都市整備部	下水道係		定額電灯使用料			0	0	
4511	教育部	生涯学習スポーツ課	スポーツ推進係	山田テニスコート	1,398		0	0	
4512	教育部	生涯学習スポーツ課	スポーツ推進係	テニス場トイレ			0	14,514	
11463	都市整備部	管理課	下水道係	ポンプ施設合計 <sup>※1</sup>			56,771	6,267,420	
11464	都市整備部	管理課	下水道係	2番 止水柱横ポンプ					
11465	都市整備部	管理課	下水道係	3番 三内開発ポンプ					
11466	都市整備部	管理課	下水道係	4番 三内電子横ポンプ					
11467	都市整備部	管理課	下水道係	5番 雨間塚の下ポンプ					
11468	都市整備部	管理課	下水道係	6番 氷沢川ヒル橋ポンプ					
11469	都市整備部	管理課	下水道係	7番 永田橋西公園ポンプ					
11470	都市整備部	管理課	下水道係	8番 草花台会館北ポンプ					
11471	都市整備部	管理課	下水道係	9番 平高橋横ポンプ					
11472	都市整備部	管理課	下水道係	10番 平沢八幡神社東ポンプ					
11473	都市整備部	管理課	下水道係	11番 平沢会館西ポンプ					
11474	都市整備部	管理課	下水道係	12番 平沢クボシマサンションポンプ					
11475	都市整備部	管理課	下水道係	13番 屋城グランド入口ポンプ					
11476	都市整備部	管理課	下水道係	14番 高瀬会館横ポンプ					
11477	都市整備部	管理課	下水道係	15番 高瀬八幡神社下ポンプ					
11478	都市整備部	管理課	下水道係	16番 館谷ポンプ					
11479	都市整備部	管理課	下水道係	17番 小川ポンプ					
11480	都市整備部	管理課	下水道係	18番 氷沢川遊園ポンプ					
11481	都市整備部	管理課	下水道係	19番 入野西ポンプ					
11482	都市整備部	管理課	下水道係	20番 入野中ポンプ					
11483	都市整備部	管理課	下水道係	21番 入野東ポンプ					
11484	都市整備部	管理課	下水道係	22番 多西橋西ポンプ					
11485	都市整備部	管理課	下水道係	23番 小川南ポンプ					
11486	都市整備部	管理課	下水道係	24番 わかば保育園南ポンプ					
11487	都市整備部	管理課	下水道係	25番 多西橋横ポンプ					
11488	都市整備部	管理課	下水道係	26番 館谷みとうかいとポンプ					
11489	都市整備部	管理課	下水道係	28番 雨間長者橋西ポンプ					
11490	都市整備部	管理課	下水道係	29番 下代継間坂ポンプ					

資料5 平成28年度 施設光熱水調査結果集計表(二酸化炭素排出量順一覧)【参考値】

通しNo.	部	課	係	管理施設名	敷地面積 (㎡)	延床面積 (㎡)	二酸化炭素		
							排出量 (kgCO <sub>2</sub> )	料金 (円)	延床面積当たり 排出量 (kgCO <sub>2</sub> /㎡)
11491	都市整備部	管理課	下水道係	30番 引田馬乗坂ポンプ					
11492	都市整備部	管理課	下水道係	31番 秋川幼稚園北ポンプ					
11493	都市整備部	管理課	下水道係	32番 油平八幡公園西ポンプ					
11494	都市整備部	管理課	下水道係	33番 南秋留児童館西ポンプ					
11495	都市整備部	管理課	下水道係	34番 新秋川橋北ポンプ					
11496	都市整備部	管理課	下水道係	35番 留原東ポンプ					
11497	都市整備部	管理課	下水道係	36番 館谷みとうかいと北ポンプ					
11498	都市整備部	管理課	下水道係	37番 小峰公園西ポンプ					
11499	都市整備部	管理課	下水道係	38番 西沢橋東ポンプ					
11500	都市整備部	管理課	下水道係	39番 入野開発ポンプ					
11501	都市整備部	管理課	下水道係	40番 沢戸橋下ポンプ					
11502	都市整備部	管理課	下水道係	41番 雪沢公園東ポンプ					
11503	都市整備部	管理課	下水道係	42番 五日市神明坂西ポンプ					
11504	都市整備部	管理課	下水道係	43番 小宮久保会館北ポンプ					
11505	都市整備部	管理課	下水道係	44番 小松平西ポンプ					
11506	都市整備部	管理課	下水道係	45番 戸倉沢戸橋北ポンプ					
11507	都市整備部	管理課	下水道係	46番 長岳温浴ポンプ					
11508	都市整備部	管理課	下水道係	47番 永田橋西開発ポンプ					
11509	都市整備部	管理課	下水道係	48番 権田坂ポンプ					
11510	都市整備部	管理課	下水道係	49番 清流地区東ポンプ					
11511	都市整備部	管理課	下水道係	50番 草花三角公園ポンプ					
11512	都市整備部	管理課	下水道係	51番 すぎの子どおりポンプ					
11513	都市整備部	管理課	下水道係	52番 草花幼稚園東ポンプ					
11514	都市整備部	管理課	下水道係	53番 留原消防用道路ポンプ					
11515	都市整備部	管理課	下水道係	54番 佳月橋東ポンプ					
11516	都市整備部	管理課	下水道係	55番 草花団地ポンプ					
11517	都市整備部	管理課	下水道係	56番 高瀬橋ポンプ					

※1 「ポンプ施設(通しNo.11464～11517)」は、平成28年度より個別ポンプ施設のデータ取得ができなくなったため、ポンプ施設合計値(通しNo.11463)を表示している。

資料6 平成28年度 施設光熱水調査結果集計表(支払料金順一覧)【参考値】

通しNo.	部	課	係	管理施設名	敷地面積 (㎡)	延床面積 (㎡)	二酸化炭素		
							排出量 (kgCO <sub>2</sub> )	料金 (円)	延床面積当たり 排出量 (kgCO <sub>2</sub> /㎡)
11103	都市整備部	施設営繕課	施設営繕係	本庁舎	18,501	14,072	691,027	27,590,248	49.1
11408	都市整備部	管理課	管理係	街路灯・防犯灯(LED対象)			136,570	19,240,709	
3902	教育部	学校給食課	秋川第1学校給食センター係	秋川第1学校給食センター	1,357	917	253,019	10,825,316	275.8
3903	教育部	学校給食課	秋川第2学校給食センター係	秋川第2学校給食センター	1,359	572	223,684	9,145,443	391.1
3304	教育部	図書館	—	中央図書館	2,261	3,478	158,019	7,447,790	45.4
3904	教育部	学校給食課	五日市学校給食センター係	五日市学校給食センター	1,969	667	165,060	7,105,391	247.5
4517	教育部	生涯学習スポーツ課	スポーツ推進係	いきいきセンター	5,757	1,153	148,161	6,641,273	128.5
4807	教育部	教育総務課	教育施設係/学務課	草花小学校	18,488	4,967	109,950	6,001,338	22.1
4811	教育部	教育総務課	教育施設係/学務課	五日市小学校	16,205	5,856	97,468	5,810,179	16.6
4814	教育部	教育総務課	教育施設係/学務課	東中学校	21,124	7,242	115,969	5,654,407	16.0
4813	教育部	教育総務課	教育施設係/学務課	秋多中学校	24,073	6,496	93,650	5,265,374	14.4
4815	教育部	教育総務課	教育施設係/学務課	西中学校	24,436	6,741	87,477	4,811,070	13.0
4818	教育部	教育総務課	教育施設係/学務課	五日市中学校	19,605	5,657	85,142	4,798,842	15.1
4817	教育部	教育総務課	教育施設係/学務課	増戸中学校	13,753	4,691	83,931	4,507,867	17.9
4810	教育部	教育総務課	教育施設係/学務課	増戸小学校	15,438	4,848	71,880	4,161,033	14.8
4804	教育部	教育総務課	教育施設係/学務課	西秋留小学校	24,436	3,802	63,186	4,119,916	16.6
4816	教育部	教育総務課	教育施設係/学務課	御堂中学校	23,805	5,816	71,894	3,947,826	12.4
4803	教育部	教育総務課	教育施設係/学務課	多西小学校	17,177	4,230	60,833	3,859,428	14.4
4802	教育部	教育総務課	教育施設係/学務課	東秋留小学校	16,145	4,158	64,619	3,732,187	15.5
7204	市民部	五日市出張所	市民総合窓口係	五日市出張所	4,014	4,393	83,185	3,692,560	18.9
4505	教育部	生涯学習スポーツ課	スポーツ推進係	市民球場	16,500		30,967	3,596,452	
4806	教育部	教育総務課	教育施設係/学務課	南秋留小学校	16,363	4,455	55,212	3,406,865	12.4
3303	教育部	図書館	東部図書館エル係	東部図書館エル	1,721	1,375	67,718	3,174,958	49.2
4805	教育部	教育総務課	教育施設係/学務課	屋城小学校	8,038	3,709	57,704	3,174,486	15.6
4808	教育部	教育総務課	教育施設係/学務課	一の谷小学校	16,826	3,673	55,044	2,989,433	16.0
4809	教育部	教育総務課	教育施設係/学務課	前田小学校	14,764	4,138	59,197	2,919,803	14.3
5411	子ども家庭部	保育課	屋城保育園係	屋城保育園	1,212	463	19,463	2,331,942	42.0
11102	都市整備部	施設営繕課	施設営繕係	庁舎別館	827	1,518	54,241	2,064,008	35.7
7202	市民部	五日市出張所	市民総合窓口係	五日市会館	1,747	838	27,555	2,005,738	32.9
6302	健康福祉部	障がい者支援課	障がい者支援係	秋川健康会館	1,300	642	35,174	1,637,418	54.8
5410	子ども家庭部	保育課	神明保育園係	神明保育園	1,646	441	12,957	1,513,062	29.4
3302	教育部	図書館	五日市図書館係	五日市図書館	862	823	31,480	1,465,768	38.3
4507	教育部	生涯学習スポーツ課	スポーツ推進係	山田グラウンド管理事務所	9,851	100	24,137	1,430,129	241.4
9012	総務部	地域防災課	地域振興係	御堂会館	1,416	590	25,155	1,346,968	42.6
902	環境経済部	観光まちづくり活動課	ふるさと文化創生係	ふるさと工房五日市			16,439	1,252,538	
9006	総務部	地域防災課	地域振興係	野辺地区会館	900	649	20,497	1,183,066	31.6
4503	教育部	生涯学習スポーツ課	文化財係	五日市郷土館	1,515	907	21,988	1,063,718	24.2
5102	健康福祉部	健康課	予防推進係	あきる野保健相談所	1,444	522	14,177	1,003,769	27.2
7203	市民部	五日市出張所	市民総合窓口係	五日市保健センター	1,007	819	18,789	989,058	22.9
9008	総務部	地域防災課	地域振興係	楓ヶ原会館	1,157	490	14,189	968,991	29.0
9009	総務部	地域防災課	地域振興係	増戸会館	1,000	646	20,284	957,290	31.4
302	環境経済部	環境政策課	環境の森推進係	小宮ふるさと自然体験学校			10,042	942,795	
4504	教育部	生涯学習スポーツ課	文化財係	二宮考古館	992	330	6,170	643,651	18.7
11437	都市整備部	管理課	管理係	秋留野広場	2,301		4,266	612,495	
9005	総務部	地域防災課	地域振興係	玉見会館	664	557	4,292	608,231	7.7
1502	環境経済部	農林課	農政係	農業会館	662	351	3,091	557,264	8.8
5408	子ども家庭部	子ども政策課	児童館係	多西児童館	1,944	510	5,961	507,721	11.7
4502	教育部	生涯学習スポーツ課	生涯学習係	アートスタジオ五日市	401	247	4,983	486,970	20.2
5402	子ども家庭部	子ども政策課	児童館係	若竹児童館	759	332	4,960	470,244	14.9
11402	都市整備部	管理課	管理係	秋川駅北口公衆便所	61	61	3,664	464,471	60.1
5412	子ども家庭部	保育課	すぎの子保育園係	すぎの子保育園	1,142	276	5,593	457,882	20.2
5404	子ども家庭部	子ども政策課	児童館係	南秋留児童館	631	332	4,731	444,028	14.3
9004	総務部	地域防災課	地域振興係	鳥居場会館	552	499	3,204	432,514	6.4
9003	総務部	地域防災課	地域振興係	千代里会館	1,100	532	3,464	416,759	6.5
9002	総務部	地域防災課	地域振興係	二宮地区会館	730	531	2,824	414,758	5.3
5405	子ども家庭部	子ども政策課	児童館係	屋城児童館	727	367	5,211	413,774	14.2
9007	総務部	地域防災課	地域振興係	草花台会館	921	424	1,244	403,910	2.9
5403	子ども家庭部	子ども政策課	児童館係	若葉児童館	718	333	5,473	398,379	16.5
4513	教育部	生涯学習スポーツ課	スポーツ推進係	油平クラブハウス(10KVA)			3,632	388,930	
4506	教育部	生涯学習スポーツ課	スポーツ推進係	総合グラウンドクラブハウス(50A)	1,854	89	4,441	386,771	49.7
1205	環境経済部	観光商工課	観光商工係	武蔵引田駅アメニティイレ	261	28	8,808	339,905	314.6
6002	健康福祉部	生活福祉課	庶務計画係	菅生交流会館	1,229	332	1,872	338,948	5.6
5406	子ども家庭部	子ども政策課	児童館係	一の谷児童館	1,300	399	4,246	333,208	10.6
4514	教育部	生涯学習スポーツ課	スポーツ推進係	油平クラブハウス(13Kw)			4,937	300,419	
4519	教育部	生涯学習スポーツ課	スポーツ推進係	せせらぎふれあいトイレ	430	41	2,785	271,575	67.9
9011	総務部	地域防災課	地域振興係	戸倉会館	496	282	1,180	246,533	4.2
9013	総務部	地域防災課	地域振興係	代継会館(福寿苑)			1,510	238,380	
9010	総務部	地域防災課	地域振興係	小宮会館	479	268	2,710	221,943	10.1
5415	子ども家庭部	子ども政策課	あきる野ルビア	あきる野ルビア(子ども政策課)			2,846	214,514	
4508	教育部	生涯学習スポーツ課	スポーツ推進係	小和田グラウンド休憩所	43,891	70	2,972	212,155	42.2
9018	総務部	地域防災課	防災安全係	消防団第1分団第3部詰所	267	100	1,703	203,056	17.1
11409	都市整備部	管理課	管理係	五日市駅前広場噴水(動力)			3,600	202,667	
9017	総務部	地域防災課	防災安全係	消防団第1分団第2部車庫	257	97	2,476	192,836	25.5
1220	環境経済部	観光商工課	観光商工係	武蔵五日市駅公衆便所	120	61	724	191,874	11.9
1227	環境経済部	観光商工課	観光商工係	十里木駐車場公衆トイレ	1,818	31	3,138	185,286	101.6
9019	総務部	地域防災課	防災安全係	消防団第2分団第1部車庫	216	98	2,183	169,737	22.2
9016	総務部	地域防災課	防災安全係	消防団第1分団第1部詰所	242	100	1,523	167,742	15.3
9020	総務部	地域防災課	防災安全係	消防団第2分団第2部車庫	349	102	1,661	162,209	16.3
9027	総務部	地域防災課	防災安全係	消防団第4分団第3部詰所	178	92	1,546	159,075	16.7

資料6 平成28年度 施設光熱水調査結果集計表(支払料金順一覧)【参考値】

通しNo.	部	課	係	管理施設名	敷地面積 (㎡)	延床面積 (㎡)	二酸化炭素		
							排出量 (kgCO <sub>2</sub> )	料金 (円)	延床面積当たり 排出量 (kgCO <sub>2</sub> /㎡)
10502	都市整備部	区画整理推進室	区画整理係	武蔵引田駅周辺地区土地区画整理相談事務所	863	61	1,567	157,579	25.7
9029	総務部	地域防災課	防災安全係	消防団第4分団第5部詰所	302	100	1,491	147,380	14.9
9024	総務部	地域防災課	防災安全係	消防団第4分団本部詰所	156	97	1,433	145,168	14.8
4509	教育部	生涯学習スポーツ課	スポーツ推進係	総合グラウンドクラブハウス(9kwh)			378	142,985	
9049	総務部	地域防災課	防災安全係	中村排水ポンプ施設			39	141,611	
9021	総務部	地域防災課	防災安全係	消防団第2分団第3部詰所	418	100	1,174	139,938	11.8
9023	総務部	地域防災課	防災安全係	消防団第3分団第2部車庫	134	82	1,396	137,469	17.0
9014	総務部	地域防災課	地域振興係	北伊奈会館			985	135,803	
9042	総務部	地域防災課	防災安全係	消防団第7分団第2部詰所	205	93	1,600	126,574	17.1
11414	都市整備部	管理課	管理係	高尾公園	11,812		1,920	122,079	
1202	環境経済部	観光商工課	観光商工係	五日市ひろば	1,950	1,950	1,056	119,199	0.5
9025	総務部	地域防災課	防災安全係	消防団第4分団第1部詰所	77	60	1,199	113,026	19.9
1210	環境経済部	観光商工課	観光商工係	山田公衆便所			34	112,464	9.5
9030	総務部	地域防災課	防災安全係	消防団第5分団本部詰所	154	93	2,068	105,296	22.2
11454	都市整備部	管理課	管理係	森ノ根公園	2,201		1,319	96,698	
9035	総務部	地域防災課	防災安全係	消防団第5分団第5部詰所	71	52	1,137	96,636	21.9
11413	都市整備部	管理課	管理係	草花公園クラブハウス			1,423	96,556	
9034	総務部	地域防災課	防災安全係	消防団第5分団第4部詰所	82	69	1,125	96,177	16.3
1214	環境経済部	観光商工課	観光商工係	武蔵増戸駅公衆便所	81	24	332	96,002	13.8
11442	都市整備部	管理課	管理係	小倉公園	900		282	87,968	
11453	都市整備部	管理課	管理係	石神公園	2,901		1,684	85,086	
9032	総務部	地域防災課	防災安全係	消防団第5分団第2部詰所	59	50	703	84,492	14.2
9037	総務部	地域防災課	防災安全係	消防団第6分団本部詰所	106	91	778	82,676	8.5
9026	総務部	地域防災課	防災安全係	消防団第4分団第2部詰所	42	66	763	79,346	11.6
9033	総務部	地域防災課	防災安全係	消防団第5分団第3部詰所	51	44	879	78,636	19.9
11451	都市整備部	管理課	管理係	雨間2号公園(秋留野公園)			1,138	78,548	
9036	総務部	地域防災課	防災安全係	消防団第5分団第6部詰所	67	50	858	78,379	17.3
5407	子ども家庭部	子ども政策課	児童館係	草花児童センター	18,631	468	508	75,078	1.1
9028	総務部	地域防災課	防災安全係	消防団第4分団第4部詰所	156	58	690	74,905	11.9
5416	子ども家庭部	子育て支援課	子育て支援係	あきる野ルピア(子育て支援課)			1,700	74,576	
1223	環境経済部	観光商工課	観光商工係	あゆみ橋			1,360	73,443	
1204	環境経済部	観光商工課	観光商工係	東秋留駅アメニティイレ		19	276	72,063	14.5
9031	総務部	地域防災課	防災安全係	消防団第5分団第1部詰所	66	18	550	70,303	30.2
11450	都市整備部	管理課	管理係	水辺公園			676	68,628	
11411	都市整備部	管理課	管理係	五日市駅前広場(照明)			1,740	68,361	
11428	都市整備部	管理課	管理係	森の下公園	3,290		0	63,467	
11430	都市整備部	管理課	管理係	福寿公園	1,075		645	62,774	
11433	都市整備部	管理課	管理係	さくら公園	2,521		912	62,182	
11431	都市整備部	管理課	管理係	森山公園	1,003		674	60,238	
11427	都市整備部	管理課	管理係	小峰台公園	34,735		16	60,155	
1221	環境経済部	観光商工課	観光商工係	西青木平橋詰広場			1,018	59,784	
11422	都市整備部	管理課	管理係	仲田公園	3,651		898	56,422	
9040	総務部	地域防災課	防災安全係	消防団第7分団本部車庫	76	81	698	51,724	8.6
11403	都市整備部	管理課	管理係	ウエルカムタワー			1,108	50,534	
11429	都市整備部	管理課	管理係	上塚場公園	2,369		656	46,301	
1225	環境経済部	観光商工課	観光商工係	網代公衆トイレ	103	11	639	44,987	56.8
9038	総務部	地域防災課	防災安全係	消防団第6分団第1部詰所	51	51	87	41,864	1.7
1226	環境経済部	観光商工課	観光商工係	落合公衆トイレ	122	17	420	41,817	24.3
602	環境経済部	生活環境課	清掃・リサイクル係	資源回収倉庫		170	59	38,306	0.3
11440	都市整備部	管理課	管理係	雨間1号公園(横吹公園)	3,000		453	38,019	
11410	都市整備部	管理課	管理係	五日市駅前広場噴水(照明)			632	37,088	
11426	都市整備部	管理課	管理係	楓ヶ原公園	2,463		373	36,687	
11441	都市整備部	管理課	管理係	雨間3号公園(萩野公園)	2,400		325	36,619	
4518	教育部	生涯学習スポーツ課	スポーツ推進係	グリーン運動広場	28,298	9	371	32,460	41.2
9022	総務部	地域防災課	防災安全係	消防団第3分団第1部車庫	86	49	387	32,075	7.9
5413	子ども家庭部	子ども政策課	児童館係	前田児童館			976	31,218	
1228	環境経済部	観光商工課	観光商工係	佳月橋下流公衆トイレ	1,818	31	106	30,884	3.4
9041	総務部	地域防災課	防災安全係	消防団第7分団第1部詰所	79	62	153	30,409	2.5
1218	環境経済部	観光商工課	観光商工係	木和田平公衆便所	146	12	236	29,657	19.7
1208	環境経済部	観光商工課	観光商工係	星竹公衆便所	225	15	239	28,099	15.9
9051	総務部	地域防災課	防災安全係	伊奈防災倉庫			634	27,859	
1211	環境経済部	観光商工課	観光商工係	深沢公衆便所	149	14	263	27,275	18.8
11434	都市整備部	管理課	管理係	早道場公園	1,309		0	26,522	
1213	環境経済部	観光商工課	観光商工係	光厳寺公衆便所	112	15	143	26,474	9.5
11418	都市整備部	管理課	管理係	玉見ヶ崎公園	1,254		0	26,037	
1212	環境経済部	観光商工課	観光商工係	小庄公衆便所		13	28	25,215	2.1
1209	環境経済部	観光商工課	観光商工係	中村公衆便所		17	18	25,180	1.1
1217	環境経済部	観光商工課	観光商工係	大悲願寺公衆便所		13	186	24,891	14.3
11445	都市整備部	管理課	管理係	松原遊園	348		25	24,839	
11424	都市整備部	管理課	管理係	平沢下川原公園	3,967		0	24,499	
11462	都市整備部	管理課	管理係	原ノ下公園	404		0	23,893	
1503	環境経済部	農林課	農政係	戸倉運動場			9	22,471	
11435	都市整備部	管理課	管理係	大塚原つば公園	4,276		0	21,877	
11419	都市整備部	管理課	管理係	寺前公園	1,946		0	21,784	
11417	都市整備部	管理課	管理係	八雲公園	1,664		0	21,676	
11436	都市整備部	管理課	管理係	もくせい公園	2,977		0	20,850	
11412	都市整備部	管理課	管理係	増戸駅前広場(照明)			11	20,462	
11415	都市整備部	管理課	管理係	大塚公園	3,958		0	19,881	
1206	環境経済部	観光商工課	観光商工係	広徳寺公衆便所		14	124	19,711	8.8

資料6 平成28年度 施設光熱水調査結果集計表(支払料金順一覽)【参考値】

通しNo.	部	課	係	管理施設名	敷地面積 (㎡)	延床面積 (㎡)	二酸化炭素		
							排出量 (kgCO <sub>2</sub> )	料金 (円)	延床面積当たり 排出量 (kgCO <sub>2</sub> /㎡)
4515	教育部	生涯学習スポーツ課	スポーツ推進係	市民運動広場			65	19,348	
11420	都市整備部	管理課	管理係	谷後公園	1,172		0	19,233	
4510	教育部	生涯学習スポーツ課	スポーツ推進係	玉見ヶ崎テニスコートイレ			7	19,216	
1219	環境経済部	観光商工課	観光商工係	岩走神社公衆便所	102	13	157	19,170	12.1
1224	環境経済部	観光商工課	観光商工係	小和田橋下流公衆便所			62	18,952	
1207	環境経済部	観光商工課	観光商工係	荷田子公衆便所	50	20	2	18,420	0.1
11439	都市整備部	管理課	管理係	千代原公園	4,103		0	17,222	
11458	都市整備部	管理課	管理係	阿岐野公園	508		0	17,066	
11448	都市整備部	管理課	管理係	二宮お池公園			0	16,681	
11416	都市整備部	管理課	管理係	清水公園	1,600		0	16,274	
11425	都市整備部	管理課	管理係	前田公園	5,086		0	15,546	
5409	子ども家庭部	子ども政策課	児童館係	五日市児童館増戸分館			0	14,838	
11432	都市整備部	管理課	管理係	八幡公園	2,389		0	14,525	
11455	都市整備部	管理課	管理係	リバーサイドパークA			0	14,514	
11456	都市整備部	管理課	管理係	リバーサイドパークB			0	14,514	
4512	教育部	生涯学習スポーツ課	スポーツ推進係	テニス場トイレ			0	14,514	
9047	総務部	地域防災課	防災安全係	下養沢消防器具置場	23	23	19	14,068	0.9
9052	総務部	地域防災課	防災安全係	養沢防災倉庫			0	13,461	
9045	総務部	地域防災課	防災安全係	深沢消防器具置場	38	38	2	13,406	0.1
11421	都市整備部	管理課	管理係	屋城公園	912		0	13,046	
1215	環境経済部	観光商工課	観光商工係	盆堀ひかり小屋公衆便所		4	7	12,238	0.2
9053	総務部	地域防災課	防災安全係	三内消防器具置場			0	11,142	
9054	総務部	地域防災課	防災安全係	青木平消防器具置場			0	11,142	
1216	環境経済部	観光商工課	観光商工係	生子神社公衆便所		4	7	11,018	0.2
11405	都市整備部	管理課	管理係	秋川駅北口水飲場			0	10,494	
11406	都市整備部	管理課	管理係	秋川駅南口水飲場			0	10,494	
11438	都市整備部	管理課	管理係	東山公園	626		0	10,494	
11443	都市整備部	管理課	管理係	草花台パークハイツB	519		0	10,494	
11444	都市整備部	管理課	管理係	草花台パークハイツC	336		0	10,494	
11446	都市整備部	管理課	管理係	雪沢公園	368		0	10,494	
11423	都市整備部	管理課	管理係	草花公園	63,242		0	10,397	
1504	環境経済部	農林課	農政係	市民農園管理棟			77	9,048	
9039	総務部	地域防災課	防災安全係	消防団第6分団第2部詰所	52	52	88	4,924	1.7
11460	都市整備部	管理課	管理係	親水公園			0	4,767	
9015	総務部	地域防災課	地域振興係	十里木バス停			0	3,763	
9048	総務部	地域防災課	防災安全係	上養沢消防器具置場	30	30	25	3,646	0.8
9044	総務部	地域防災課	防災安全係	車道消防器具置場兼防災倉庫	205	93	15	3,283	0.2
4516	教育部	生涯学習スポーツ課	スポーツ推進係	小和田グラウンド			10	2,980	
11447	都市整備部	管理課	管理係	ひさわがわ遊園	198		0	2,552	
9050	総務部	地域防災課	防災安全係	秋川図書館西倉庫			0	2,122	
9043	総務部	地域防災課	防災安全係	横沢器具置場	66	18	4	1,922	0.2
11459	都市整備部	管理課	管理係	上賀多公園			0	1,731	
11461	都市整備部	管理課	管理係	前田小公園			0	1,232	
11452	都市整備部	管理課	管理係	雨間中郷遊園			0	474	
2001	企画政策部	企画政策課	-	本庁分			0	0	
9046	総務部	地域防災課	防災安全係	戸倉消防器具置場	22	22	0	0	0.0
9055	総務部	地域防災課	防災安全係	星竹消防器具置場			0	0	
5414	子ども家庭部	子ども政策課	児童館係	五日市児童館			0	0	
11404	都市整備部	管理課	管理係	秋川駅前噴水			0	0	
11449	都市整備部	管理課	管理係	交流の架け橋			0	0	
11457	都市整備部	管理課	管理係	リバーサイドパークC			0	0	
11518	都市整備部	管理課	下水道係	定額電灯使用料			0	0	
4511	教育部	生涯学習スポーツ課	スポーツ推進係	山田テニスコート	1,398		0	0	
11463	都市整備部	管理課	下水道係	ポンプ施設合計 <sup>※1</sup>			56,771	6,267,420	
11464	都市整備部	管理課	下水道係	2番 止水柱横ポンプ					
11465	都市整備部	管理課	下水道係	3番 三内開発ポンプ					
11466	都市整備部	管理課	下水道係	4番 三内電子横ポンプ					
11467	都市整備部	管理課	下水道係	5番 雨間塚の下ポンプ					
11468	都市整備部	管理課	下水道係	6番 氷沢川ヒル橋ポンプ					
11469	都市整備部	管理課	下水道係	7番 永田橋西公園ポンプ					
11470	都市整備部	管理課	下水道係	8番 草花台会館北ポンプ					
11471	都市整備部	管理課	下水道係	9番 平高橋横ポンプ					
11472	都市整備部	管理課	下水道係	10番 平沢八幡神社東ポンプ					
11473	都市整備部	管理課	下水道係	11番 平沢会館西ポンプ					
11474	都市整備部	管理課	下水道係	12番 平沢ホシマシヨシポンプ					
11475	都市整備部	管理課	下水道係	13番 屋城グランド入口ポンプ					
11476	都市整備部	管理課	下水道係	14番 高瀬会館横ポンプ					
11477	都市整備部	管理課	下水道係	15番 高瀬八幡神社下ポンプ					
11478	都市整備部	管理課	下水道係	16番 館谷ポンプ					
11479	都市整備部	管理課	下水道係	17番 小川ポンプ					
11480	都市整備部	管理課	下水道係	18番 氷沢川遊園ポンプ					
11481	都市整備部	管理課	下水道係	19番 入野西ポンプ					
11482	都市整備部	管理課	下水道係	20番 入野中ポンプ					
11483	都市整備部	管理課	下水道係	21番 入野東ポンプ					
11484	都市整備部	管理課	下水道係	22番 多西橋西ポンプ					
11485	都市整備部	管理課	下水道係	23番 小川南ポンプ					
11486	都市整備部	管理課	下水道係	24番 わかば保育園南ポンプ					
11487	都市整備部	管理課	下水道係	25番 多西橋横ポンプ					
11488	都市整備部	管理課	下水道係	26番 館谷みとうかいとポンプ					



資料6 平成28年度 施設光熱水調査結果集計表(支払料金順一覧)【参考値】

通しNo.	部	課	係	管理施設名	敷地面積 (㎡)	延床面積 (㎡)	二酸化炭素		
							排出量 (kgCO <sub>2</sub> )	料金 (円)	延床面積当たり 排出量 (kgCO <sub>2</sub> /㎡)
11489	都市整備部	管理課	下水道係	28番 雨間長者橋西ポンプ					
11490	都市整備部	管理課	下水道係	29番 下代継間坂ポンプ					
11491	都市整備部	管理課	下水道係	30番 引田馬乗坂ポンプ					
11492	都市整備部	管理課	下水道係	31番 秋川幼稚園北ポンプ					
11493	都市整備部	管理課	下水道係	32番 油平八幡公園西ポンプ					
11494	都市整備部	管理課	下水道係	33番 南秋留児童館西ポンプ					
11495	都市整備部	管理課	下水道係	34番 新秋川橋北ポンプ					
11496	都市整備部	管理課	下水道係	35番 留原東ポンプ					
11497	都市整備部	管理課	下水道係	36番 館谷みとうかいと北ポンプ					
11498	都市整備部	管理課	下水道係	37番 小峰公園西ポンプ					
11499	都市整備部	管理課	下水道係	38番 西沢橋東ポンプ					
11500	都市整備部	管理課	下水道係	39番 入野開発ポンプ					
11501	都市整備部	管理課	下水道係	40番 沢戸橋下ポンプ					
11502	都市整備部	管理課	下水道係	41番 雪沢公園東ポンプ					
11503	都市整備部	管理課	下水道係	42番 五日市神明坂西ポンプ					
11504	都市整備部	管理課	下水道係	43番 小宮久保会館北ポンプ					
11505	都市整備部	管理課	下水道係	44番 小松平西ポンプ					
11506	都市整備部	管理課	下水道係	45番 戸倉沢戸橋北ポンプ					
11507	都市整備部	管理課	下水道係	46番 長岳温浴ポンプ					
11508	都市整備部	管理課	下水道係	47番 永田橋西開発ポンプ					
11509	都市整備部	管理課	下水道係	48番 権田坂ポンプ					
11510	都市整備部	管理課	下水道係	49番 清流地区東ポンプ					
11511	都市整備部	管理課	下水道係	50番 草花三角公園ポンプ					
11512	都市整備部	管理課	下水道係	51番 すぎの子どもりポンプ					
11513	都市整備部	管理課	下水道係	52番 草花幼稚園東ポンプ					
11514	都市整備部	管理課	下水道係	53番 留原消防用道路ポンプ					
11515	都市整備部	管理課	下水道係	54番 佳月橋東ポンプ					
11516	都市整備部	管理課	下水道係	55番 草花団地ポンプ					
11517	都市整備部	管理課	下水道係	56番 高瀬橋ポンプ					

※1 「ポンプ施設(通しNo.11464~11517)」は、平成28年度より個別ポンプ施設のデータ取得ができなくなったため、ポンプ施設合計値(通しNo.11463)を表示している。

---

## 平成 28 年度温室効果ガス排出量等集計結果報告書

平成 2 9 年 1 2 月

発行：あきる野市

〒197-0814 あきる野市二宮 3 5 0 番地

電話 042-558-1111 (代)

<http://www.city.akiruno.tokyo.jp/>

編集：あきる野市環境経済部環境政策課

---

\* この報告書は、「みどり東京・温暖化防止プロジェクト」事業の助成により作成しています。

