

平成18年度表彰式



平成18年度表彰式が、11月3日、まほろばホール(五日市地域交流センター3階)で行われ、各分野で功績のあった次の方が表彰されました(敬称略、50音順)。

自治功勞表彰

自治の振興に貢献

- 大場智子(五日市)
- 坂詰武義(二宮)
- 萩原克己(戸倉)

市民表彰

市行政の推進に貢献

- 青木旦治(小和田)
- 石井一(平沢)
- 伊東明彦(秋留)
- 春日正雄(菅生)
- 梶次郎(小川)
- 小室秀夫(山田)
- 鈴木忠(伊奈)
- 高橋由夫(戸倉)
- 堀江久仁於(野辺)
- 松本徳夫(養沢)
- 南澤輝二郎(入野)
- 宮野宗治(横沢)
- 向原勇一(二宮)
- 森田進(下代継)
- 山下金吾(小中野)
- 山下忠(留原)

地域産業の振興に貢献

- 飯塚伍郎(淵上)
- 小野幸夫(菅生)
- 春日明夫(菅生)
- 川久保典(小川)
- 木住野伊三郎(秋川)
- 近藤栄嗣(五日市)
- 坂本秀男(秋留)
- 田邊厚雄(伊奈)
- 橋爪由里(草花)
- 宮崎長之(菅生)

- 市民文化の向上に貢献
- あきる野市ソフトテニス

- 連盟
- あきる野市バレーボール連盟
- 大福保男(山田)
- 奥森祥一(館谷)
- 清水仁男(高尾)
- 高木秀雄(野辺)
- 田中賢三(戸倉)
- 田野倉敏夫(伊奈)

地域福祉の向上に貢献

- 坂本範夫(五日市)

市民の模範として地域に貢献

- 當摩サク(草花)

11月26日は一斉清掃の実施日です

市民の皆さんが利用している道路、公園などの清掃活動を町内会・自治会連合会などの協力で実施します。緑と潤いのある都市環境の保全と、市民自ら親しみのある生活環境の確保を図るとともに、地域の方々の交流を深める活動です。多くの方の参加をお願いします。

日時 11月26日(日) 午前8時～正午(小雨実施、雨天の場合は12月3日(日)午前7時に防災行政無線でお知らせします)

集合場所 各町内会・自治会ごとに、決められた場所に集合してください。

清掃場所・清掃方法 町内会長・自治会長、環境推進員(廃棄物減量等推進員)の指示に従ってください。

イア団体は、それぞれの町内会・自治会などの役員の指示に従ってください。

い。ごみ袋は、ボランティア袋を使用してください。

●各家庭のごみや粗大ごみなどは、絶対に持ち込まないでください。

●問合せ 環境課清掃・リサイクル係(直通558・1830)へ



世帯と人口

平成18年11月1日現在
世帯 31,467世帯
人口 80,826人(前月比15人減)
男 40,570人
女 40,256人

12月の市民相談(予約制)

市役所

- 税務相談...11日(月)
- 法律相談...12日(火)・26日(火)
- 交通事故相談...13日(水)
- 登記相談...15日(金)
- 行政相談...27日(水)

五日市出張所

- 法律相談...7日(木)

あきる野ルピア4階展示室

- 特設人権身の上相談...8日(金)

時間 午後1時30分～4時30分
予約 法律相談は、相談日の7日前の午前8時30分から電話で受け付けます。その他の相談は、随時受け付けます。
予約・問合せ 秘書広報課広報広聴係(直通558-1269)へ

12月の健康相談

期日・場所

- 4日(月)...市役所
- 18日(月)...五日市ファインプラザ

時間 午後1時30分～3時30分

内容 血圧・体脂肪率測定、保健師・栄養士による健康や栄養に関する各種相談

受付 当日、直接会場へ
問合せ 健康課健康づくり係(秋川ふれあいセンター内、☎550-3311)へ



平成19年度保育所入所申し込みの受け付けが始まります



対象 平成19年4月から新規に保育所の入所を希望する方
 定員 卒園・退園などで、定員に空きができた人数
 入所申込書の配布 期日：11月28日(火)から
 場所：市内各保育所、児童課保育係、五日市出張所

入所申込受付期間(第1回目募集)：12月6日(水)～21日(木) 第2回目以降の募集は入所のしおりに記載してありますのでご覧ください。
 時間：午前8時30分～午後5時15分(12月14日(水)・20日(水)は児童課のみ午後7時まで受け付けます)
 場所：児童課保育係、五日市出張所
 入所要件 保護者のいずれもが次の要件に該当し、同居の親族なども保育することができない方
 外勤をしている方
 自営業に従事している方
 内職をしている方
 出産・病気などで入院または家庭療養をしている方
 同居の親族の看護・介護をしている方
 現在、保育所に入所中で4月以降も継続して入所を希望する方(12月上旬に、入所している保育所から直接配布される「家庭状況調査書」を提出してください)
 入所の要件がなくなった場合は、年度途中でも退所となる場合があります。
 問合せ 児童課保育係(直通558・1982)へ

国際姉妹都市交流 中学生海外派遣団 アメリカから無事帰国



今回で12回目となる中学生海外派遣団(市立中学校の2年生6人)が、10月28日から11月7日まで、国際姉妹都市のマルボロウ市(米国マサチューセッツ州)を訪れ、8日に無事帰国しました。
 滞在中、団員は、ホストファミリーの家にホームステイしながら、ミドルスク



ールに通い、アメリカの学校生活を体験しました。派遣された中学生の貴重な体験は、今後、あきる野市の国際化推進の大きな原動力になるものと期待されます。
 派遣団(敬称略)
 団長：熊井重彰(増戸中学校校長)
 団員：吉岡知奈美(秋多中)、大場光洋(東中)、近藤拓(西中)、川村麻衣(御堂中)、田野倉結衣(増戸中)、岸瑞希(五日市中)

粗大ごみの申し込みはお早めに
 年末は、粗大ごみの申し込みが多くなります。処理場の処理能力には限界があるため、収集を制限する場合があります。年内に収集を希望する方や引越しを予定している方は、早めに各収集地区の業者まで申し込みをしてください。遅くなると年内に収集できない場合があります。粗大ごみの出し方は、「ごみの出し方(保存版)」の11から14ページまでをご覧ください。また使えそうなものは、リサイクルショップなどを利用してください。
 また、燃やせるごみや燃やせないごみも、あらかじめ少ずつ出すよう心がけてください。
 問合せ 環境課清掃・リサイクル係(直通558・1830)へ

秋の叙勲

瑞宝小綬章(郵政事業功労)

中川隆さん



中川隆さん

二宮東在住の中川隆さんが瑞宝小綬章を受章されました。これは、上野郵便局長などとして、多年にわたり、郵政事業に尽力された功績

が認められたものです。
 瑞宝双光章(保健衛生功労)

北村治志さん



北村治志さん

高尾在住の北村治志さんが瑞宝双光章を受章されました。これは、横浜検疫所輸入食品検査センター長などとして、多年にわたり、検疫事業に尽力された功績が認められたものです。

瑞宝単光章(社会福祉功労)

遠藤一枝さん



遠藤一枝さん

入野在住の遠藤一枝さんが瑞宝単光章を受章されました。これは、特別養護老人ホーム「五日市ホーム」介護主任として、多年にわたり、介護業務に尽力された功績が認められたものです。

小型焼却炉などでごみを燃やさないください

市内では、原則としてごみの焼却が条例などで禁止されています。ごみの処分については、野焼きや焼却炉によらない方法で適正な処理をするよう協力をお願いします。
 例外となる焼却行為には、次のようなものがあります。
 ● どんど焼き、火祭りなど(伝統的行事、風俗慣習上の行事に伴うもの)
 ● キャンプファイヤーなど(学校行事、社会教育活動上必要なもの)
 ● 災害時の応急対策、農業や林業などを営む上で行わざるを得ないもの(病虫害防除、肥料作り、土壌改良など)、一過性の軽微なたき火など
 例外となる焼却行為でも、周辺環境に最大限の配慮をして行わなければなりません。近所の理解を得るなど苦情などが発生し

全国青少年健全育成 強調月間

11月は、全国青少年健全育成強調月間です。家庭、学校、地域社会が一体となった運動を通して、青少年の健全育成に対する理解を深め、よりいっそうの充実を図るものです。
 基本方針
 ● 大人自身が、社会の基本的なルールを身をもって次の世代に伝えていくという姿勢を示すことの重要性を社会全体で認識しましょう。
 ● 青少年に悪影響を及ぼすような社会風潮・社会環境の見直しに取り組み、青少年の健全な成長のための好ましい地域環境づくりに努めましょう。
 ● 青少年が社会的自立を果

武蔵五日市駅前をイルミネーションで飾ります



イメージ

平成19年1月10日(水)まで

今年も横河マニユフアークチャリング(株)のご好意により、イルミネーションによる飾り付けを行います。初冬の澄んだ空気の中、暖かな光に包まれた駅前をご覧ください。
 問合せ 商工観光課観光推進係(直通558・1893)へ

東京都消防操法大会で第3位に入賞



第7分団

10月14日に、東京消防庁消防学校で、第36回東京都消防操法大会が行われ、市からは第7分団が小型ポンプ操法の部に出席し、第3位に入賞しました。

あきる野ガイドマップへ 広告を掲載しませんか



市では、あきる野ガイドマップの作成に当たり、広告を掲載する広告主を募集します。
 このガイドマップは、市内の主要施設の位置を掲載した地図面と市の施設案内
 ● 折り畳んだ状態の裏面(1面)45×60センチ、全15面)：1面2万5000円
 ● 地図面(地図余白部分、1面45×60センチ、全5面)：1面3万円
 申込書の配布 秘書広報課広報広聴係 秘書広報市ホームページからでも申込書を取得できます。
 申込み方法 12月8日(金)までに、申込書に必要事項を記入し、広告原稿を添えて持参または送付申込み・問合せ 秘書広報課広報広聴係(〒197-0814 三宮350、直通558・1269)へ

市長への手紙をお寄せください

市では、市民との協働のまちづくりを行うための一環として、「市長への手紙」制度を実施し、市民参加を推進しています。

この制度は、市民の皆さんの発想や行動を重視し、お寄せいただいたご提案、ご意見、ご要望などを積極的に市政に反映させ、行政施策の向上や行政サービスの改善などに役立てることを目的にしています。

いただいたご意見などに対しては、匿名を除き書面などで回答するとともに、個人を特定できないよう編集し、情報公開コーナーや市ホームページで公開します。

受付・問合せ 秘書広報課広報広聴係 〒197-0814二宮350、直通558-1269
F A X 558-1113、<http://www.city.akiruno.tokyo.jp/>

「市長への手紙」をお待ちしています。

あきる野市政に対するご提案、ご意見、ご要望などをお聴かせください。
お寄せいただいたお手紙の中で、記名されている方のみ回答いたします。
皆様のご意見をできる限り市政に反映させます。
なお、個人的な相談ごとや個人を誹謗中傷するような内容は、お受けできません。

※無料法律相談などの市民相談を行っていますので、困りごとや悩みごとがありましたらご相談ください。

問合せ 秘書広報課広報広聴係 (直通 5 5 8 - 1 2 6 9)

料金受取人私
あきる野局
承認
第63号
差出有効期限
平成19年12月31日
まで
(切手不要)

1 9 0 0 0 1 9 0

あきる野市二宮350番地

あきる野市長 行



皆さんの声で よりよい市政を

受け付け・問い合わせ はこちらまで

秘書広報課広報広聴
係 (〒197-08
14二宮350、F
AX558-111
3、[http://www.city.ak
iruno.tokyo.jp/](http://www.city.akiruno.tokyo.jp/)、直通
558-1269)

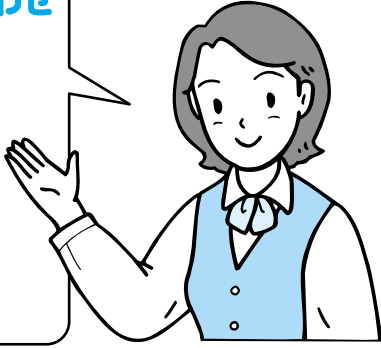

- 注意事項
手紙の内容と回答は、個人を特定できないように編集し、情報公開コーナーやホームページで公開していただきます。個人的な相談ことや個人を誹謗中傷するような内容、また、商品の宣伝などは、お受けしません。要点をまとめ、なるべく簡潔に書いてください。
- 「市長への手紙」を出す場合は、様式を切り取って使用するほか、通常の封書やはがき、ファックス、または、市ホームページの「市民の声」からも提出することができ、必ず「市長への手紙」と明記し、住所、氏名を記入してください。記入がない場合は、回答できません。
- いただいたご意見などについては、通常、3週間程度で、書面または電子メール(アドレスの記入がある方)で回答します。なお、意見などが複数の場合は、回答まで多少時間がかかります。

『市長への手紙』

(差出人) 記入がない場合は回答できません。必ずご記入ください。

住所	〒19□-□□□□ あきる野市	電話番号	
ふりがな 氏名		性別	男・女
私の意見・要望・提案・情報			について

.....

.....

.....

.....

.....

.....

.....

.....

.....

.....

.....

.....

.....

.....

.....

.....

※問い合わせは、秘書広報課広報広聴係(直通 558-1269)へ
※無料法律相談などの市民相談を行っていますので、困りごとや悩みごとがありましたらご相談ください。

の り し ろ

一般会計の状況

入ってきたお金 (歳入)		予算現額
		収入済額 (収入率)
市 税	市民税や固定資産税など	57億3036万1899円 (54.0%) / 106億353万円
市 債	建設事業を行うために借りるお金	10億3100万円 (20.7%) / 49億9160万円
都 支 出 金	都からの補助金など	7億7092万5061円 (24.6%) / 31億3967万3000円
地方交付税	国からの交付金	16億8110万4000円 (62.0%) / 27億955万9000円
国庫支出金	国からの補助金など	5億369万9169円 (29.3%) / 17億2170万6000円
地方消費税交付金	国からの交付金	4億8097万円 (57.4%) / 8億3793万4000円
地方譲与税	国からの譲与金	3億4434万4648円 (44.1%) / 7億8059万9000円
使用料及び手数料	体育施設などの使用料やごみ処理などの手数料	2億3829万1997円 (41.3%) / 5億7645万7000円
諸 収 入	学校給食納付金など	1億5168万518円 (27.5%) / 5億5180万7000円
繰 入 金	財政調整基金などからの繰入金	3億4011万円 (82.4%) / 4億1257万6000円
そ の 他	分担金及び負担金や財産収入など	10億8744万3322円 (56.8%) / 19億1462万円
合 計		123億5993万614円 (43.8%) / 282億4006万1000円

使ったお金 (歳出)		予算現額
		支出済額 (執行率)
民 生 費	子どもの保育、高齢者、体の不自由な方のためなどに	39億1376万2435円 (47.8%) / 81億9136万9000円
教 育 費	学校教育や文化・スポーツの振興などに	14億6107万2922円 (32.4%) / 45億1366万5000円
総 務 費	市役所の運営管理や交通安全対策などに	13億2100万6718円 (34.6%) / 38億1534万円
衛 生 費	ごみ処理、環境対策、健康管理などに	13億1809万6072円 (42.5%) / 31億353万9000円
土 木 費	道路や公園の整備・維持管理などに	14億4124万2313円 (57.5%) / 25億531万4000円
公 債 費	市が借りているお金の返済に	8億4128万8831円 (35.4%) / 23億7607万4000円
商 工 費	商工業や観光の振興などに	4億1335万7918円 (22.2%) / 18億6113万7000円
消 防 費	消防団活動や災害対策に	5億2240万3150円 (45.5%) / 11億4876万8000円
そ の 他	農林業などの振興や議会の運営などに	2億1848万3456円 (30.1%) / 7億2485万5000円
合 計		114億5071万3815円 (40.5%) / 282億4006万1000円

9月30日現在の一般会計予算は、当初予算後に1回の補正を行い、前年度からの繰越明許費1020万円を含めて、予算総額は、282億4006万1000円となっています。収入済額は、123億5993万614円で、収入率は、43.8パーセントとなっています。また、支出済額は、114億5071万3815円で、執行率は、40.5パーセントとなっています。

市の財政状況をお知らせします

平成18年度 上半期

市の財政は、皆さんに納めていただいた市税のほか、国や都からの補助金などの収入から成り立っています。そして、そのお金は、福祉、教育、まちづくりなど、皆さんの暮らしに深くかかわりを持つさまざまな分野に使われています。そこで、どのようなお金が入ってきて何に使われているのかなどをお知らせするため、年に2回(上半期・下半期)財政状況をお知らせしています。

今回、お知らせするのは、平成18年度上半期(平成18年4月1日から9月30日まで)の一般会計および6つの特別会計の予算執行状況、市の財産、借入金などの概要です。

基金の状況
基金は、今後の支出に備えて特定の目的ごとに積み立てている資金です。9月30日現在の基金の現在高は、20億2149万7119円となっています。

市債現在の状況
市債は、道路や下水道整備などのまちづくり、学校や図書館などの社会教育施設の整備などのために、国、都、銀行などから借りているお金です。9月30日現在の市債の現在高は、一般会計と特別会計を合わせて4569万9306平方

主な建設事業の執行状況
●菅生テクノヒルズS1地区用地買収事業：10億3111万494円
●あるきたくなる街あきる野整備事業：3億959万2090円
●中央図書館建設事業：1億9562万7670円
●五日市会館整備事業：8億55万1500円
●市道548号線道路拡幅整備事業：3123万1630円
●武蔵増戸駅南口まちづくり道路整備事業：2877万7410円
●市道654・659号線道路拡幅整備事業：1790万7318円

問合せ 財政課財政係(内線2231)

特別会計の状況

区分	予算現額	収入済額(収入率)	支出済額(執行率)	説 明
国民健康保険特別会計	67億6276万2000円	27億2038万9626円 (40.2%)	27億8666万1934円 (41.2%)	主な収入済額は、国民健康保険税、国、都の支出金、社会保険診療報酬支払基金からの交付金、一般会計からの繰入金です。主な支出済額は、保険給付費です。また、9月末現在の国民健康保険加入者は、31,173人となっています。
老人保健特別会計	45億9737万1000円	19億7659万737円 (43.0%)	19億2399万7555円 (41.8%)	主な収入済額は、社会保険診療報酬支払基金からの交付金、国、都および市からの負担金です。主な支出済額は、医療給付費です。また、9月末現在の老人医療受給者は、7,091人となっています。
介護保険特別会計	36億1811万9000円	15億7676万5736円 (43.6%)	14億6429万7189円 (40.5%)	主な収入済額は、65歳以上の方からの保険料、社会保険診療報酬支払基金からの交付金(40歳から64歳までの方に負担していただいている保険料)および介護給付費に対する国、都および市からの負担金です。主な支出済額は、居宅介護サービスや施設介護サービスなどの保険給付費です。
戸倉財産区特別会計	1425万4000円	1516万2860円 (106.4%)	129万7692円 (9.1%)	主な収入済額は、会館使用料と繰越金です。主な支出済額は、森林の保育管理経費です。
下水道事業特別会計	32億3283万円	15億6353万3282円 (48.4%)	10億5965万8992円 (32.8%)	主な収入済額は、一般会計からの繰入金と使用料です。主な支出済額は、公共下水道の污水管布設工事費、設計委託費および市債の償還金です。
受託水道事業特別会計	12億4730万円	3億7447万3745円 (30.0%)	2億990万4722円 (16.8%)	主な収入済額は、皆さんからの水道料金をもとにした都からの委託金です。主な支出済額は、配水管新設工事費や配水管移設工事費です。

健康づくり市民推進委員研修を公開します

参加しませんか？



健康づくり市民推進委員は、今年度123人の委員が市長から委嘱を受け、各地区で健康づくりの推進や啓発活動を行っています。より多くの方に委員活動

を理解していただくと同時に食の大切さに気づき日々の生活に生かしていただくため食生活研修の一環として講演会を行い、皆さんと一緒に食について考えます。この研修会を通じて食の大切さを理解していただき、地域ぐるみで健康づくりに取り組ましましょう。

講師 服部幸應氏(学校法人服部米養専門学校) 内容 講演: 食を摂ることの幸せ(家族・地域の身近な食を通して) ミニシンポジウム: 「食の大切さと健康づくり」-家庭で、地域で身近にできる食育-

申込み方法 11月22日(水) (消印有効) までに、往復はがきに郵便番号、住所、氏名、電話番号を記入し、送付(返信用表面にも必ず郵便番号、住所、氏名を記入) 当落に関わらず、結果を通知します。 申込み・問合せ 健康課 健康づくり係(〒197-0812 平沢175-4 ふれあいセンター内、 ☎550-3311)へ

表1 中小企業振興資金融資

資金用途	融資限度額	償還期間
運転資金	500万円	100万円以下の場合2年以内、100万円を超える場合は3年以内(うち据置期間6か月以内)
設備資金	700万円	200万円以下の場合3年以内、200万円を超える場合は5年以内(うち据置期間6か月以内)

運転資金および設備資金を併用の場合、融資限度額は700万円です。

表2 小企業等経営改善資金融資

資金用途	融資限度額	償還期間
運転資金	550万円	5年以内(うち据置期間6か月以内)
設備資金	別枠450万円	7年以内(うち据置期間6か月以内)

別枠の取扱期間は、平成19年3月31日までです。運転資金および設備資金を併用の場合、融資限度額は1000万円です。



増田利菜さんの作品



山崎麻衣子さんの作品

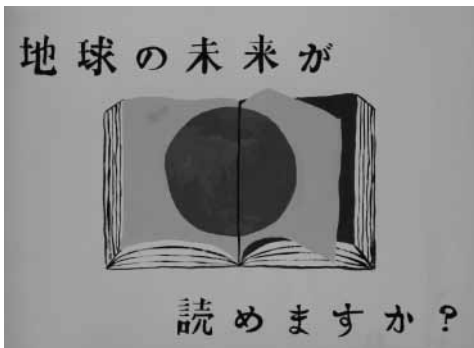

下平柚香さんの作品



大場千尋さんの作品



栗原穂奈美さんの作品



佐々木紫織さんの作品

入選作品の展示

期間 11月21日(火)~28日(火)
時間 午前8時30分~午後5時15分
場所 コミュニティホール(市役所1階)

中小企業振興資金 市内中小企業者の健全な育成と振興を図ることを目的に、商品、原材料、仕入などの運転資金や機械器具購入などに要する設備資金を低利で融資し、市が一定の利子補給を行うものです(表1)。

経営の改善をめざす方に、商工会長の推薦により国民生活金融公庫から無担保、無保証人、低利で融資し、市が一定の利子補給を行うものです(表2)。



環境問題啓発用絵画(画)・ポスター展入選作品決定

- 11月11日にリサイクルフェア会場に入選作品を発表しました。
- 留小4年) 佳作: 大場巴済(屋城小4年)、宮崎真樹(草花小4年)、宮田あゆか(草花小4年)
- 小学校3・4年の部
 - 最優秀賞: 山崎麻衣子(西秋留小4年)
 - 優秀賞: 池田莉那(西秋留小4年)
- 小学校5年の部
 - 最優秀賞: 増田利菜(西秋留小)
 - 優秀賞: 山本蓮(西秋留小)
- 佳作: 奥山由貴(屋城小)、中村知可(西秋留小)
- 小学校6年の部
 - 最優秀賞: 大場千尋(屋城小)
 - 優秀賞: 金森菜(西秋留小)
- 佳作: 代継美幸(西秋留小)
- 中学校1年の部
 - 最優秀賞: 下平柚香(西中)
 - 優秀賞: 田野倉麻衣(西中)
- 佳作: 鈴木雄大(西中)
- 中学校2年の部
 - 最優秀賞: 佐々木紫織(西中)
- 佳作: 西貝可奈子(西中)
- 中)
 - 優秀賞: 石井慎(西中)
 - 佳作: 鈴木明莉(秋多中)
 - 中学校3年の部
 - 最優秀賞: 栗原穂奈美(西中)
 - 優秀賞: 中島史音(五日市)

市民のひろば

掲載内容についての責任は、負いかねます。掲載希望の方は、問い合わせてください。



問合せ 秘書広報課広報広聴係
電話番号 558-1269 (直通)

日時(時間は24時間表示) / 場所 / 活活動内容 / 講師 / 入会金 / 会費 / 費用 / 説説明 / 定員 / 問合せ

会員募集

手編みサークル

日毎月第2、4木曜日10時
12時 / 場中央公民館 / 活
個人のペースであなただけ
の作品を作ってみませんか
/ 入500円 / 会月250

シルバー人材センター フエスタ



(社)あきる野市シルバー人
材センターが所属している
東京都第六地域センターで
は、センター事業を広く市
民の皆さんに知っていただ
くため、フエスタを開催し
ます。

期日 11月25日(土)・26日
時間 午前10時~午後4
時
場所 国営昭和記念公園
ゆめひろば(昭和天皇記
念館前)
内容 パネル展示、PR
グッズの配布、会員の手
作り品、とん汁、焼き鳥
などの模擬店 ほか

0円 / 問小林 ☎558・3
541

ミルク(エアロビクス)
日毎週木曜日9時半~10時
半 / 場秋川体育館 / 活一
体に体を動かしたい人募集 /
無料体験あり子連れ可 / 入
1000円 / 会月2000
円 / 問恩田 ☎559・58
15

ガールスカウト193団
日2、3回(土曜・日曜
日) / 場中央公民館 ほか
/ 活野外活動、キャンプ、
社会奉仕など / 入1000
円 / 会月1500円(ほか
に実費負担あり) / 問岡村
☎558・9097

あきる野市合気道連盟
日毎週水曜・金曜日19時か
ら / 場秋川体育館 ほか /
問合せ あきる野市シル
バー人材センター(☎5
58・1414)へ

体育協会からのお知らせ



スキー教室(小中高生)
参加者募集
●期間:平成19年1月6日
(土)・8日(月)
●出発時間:6日午前6時
30分(武蔵五日市駅)
●場所:妙高高原池ノ平ス
キー場
●宿泊先:東京YMCA妙
高高原口ツジ
●対象:小学校3年生以上
の方
●費用:2万9000円(貸
しスキー代5000円別)
●定員:50人(申し込み順)
●問合せ:あきる野市スキ
ークラブ(宮崎 ☎595・
0759)へ

活基本技 応用技など体術
および杖、剣を使用 初心
者共通 / 入5000円 / 会
月3000円 / 問天野 ☎5
96・6141

講演会など

文化琴の講演と講習会

日11月25日13時~14時 / 場
中央公民館 / 講井上忠治氏
/ 説琴の美しい音色の理解
と演奏 / 費無料 / 問羽衣会
岡野 ☎558・4988

アレルギー対応 クリスマスケーキ講習会

日12月6日10時~12時 / 場
日の出町保健センター / 説
乳製品、卵、小麦粉除去ケ
ーキ / 講川添まゆり氏 / 費
750円 / 問秋川流域在宅
栄養士会 長野 ☎090・
5773・8140

ネットワーク

不動産登記事務が コンピュータ化されます



東京法務局西多摩支局で
は、不動産登記事務のコン
ピュータ化に伴い、次のと
おりに切り替わりますので、
お知らせします。

●12月11日(月):旧秋川地区
期日・地区
●平成19年5月21日(月):旧
五日市地区分
内容
●従来の土地・建物登記簿
の謄・抄本が登記事項証
明書になります。なお、

共同担保目録付の証明に
ついては、目録のコンピ
ュータ化までの間は、写
しを合綴し交付されます。
●閲覧は、登記事項要約書
(登記事項の主要部分を
記載したもの)が発行さ
れます。

●コンピュータ化された登
記所間では、ほかの登記
所の登記事項証明書が取
得できます。

●インターネットで最新の
登記情報が確認できます
(<http://www.touki.or.jp>)。

切り替えに伴う移行処理
12月6日(水)から8日(金)ま
でに申請した方は、登記
簿の処理とコンピュータ
処理のため、通常より証
明書の発行まで時間がか
かります。ご注意ください
い。

問合せ 東京法務局民事
行政調査官室(☎03・5
213・1319)へ

冬休み中学・高校生 裁判傍聴会

期日 12月21日(木)・22日
(金)
時間 午後0時30分~3
時30分
集合場所 弁護士会館(東
京メトロ「霞ヶ関駅」B
1~b出口)
傍聴事件 東京裁判所「刑
事裁判」(予定)
傍聴できる裁判がない場
合は、弁護士との座談会
になります。

対象 中学生、高校生
定員 各日24人(抽選)
申込み方法 12月7日(木)
(必着)までに、往復は
がきに郵便番号、住所、
氏名、学校名、学年、電
話番号、希望日を記入し、
送付(返信用表面にも必
ず郵便番号、住所、氏名

を記入)
申込み・問合せ 東京弁
護士会秘書広報課(〒1
00-0013千代田区
霞ヶ関1-1-3、☎03・
3581-2251)へ

警察犬の デモンストレーション



日時 11月23日(木) 午前
10時~午後3時
場所 東京サマランド
ファミリーパーク
内容 警察犬の嗅覚によ
る選別・追跡、犬のしつ
け、困り事などに関する
相談

費用 無料
その他 駐車場は確保し
てありますが、満車の場
合は有料の駐車場を利用
してください。
問合せ 福生警察署(☎
551-0110)へ

は、気軽に利用してくださ
い。
雇用保険に関する手続は
行っていません。
日時 月曜~金曜日 午
前9時~午後5時(祝日、
年末年始を除く)
場所 市役所別館3階
問合せ あきる野ハロー
ワーク求人情報コーナー
(☎550-0458)

ディーゼル車規制補助金の 受付をしています



期間 平成19年1月31日
(水)(平日のみ)まで
時間 午前9時~午後5
時
場所 東京都環境局規制
課

補助金額 装着経費の2
分の1(1台当り上限は
35ト超~8ト以下が10万
円、8ト超が20万円)
対象 初年度登録が平成
12年2月1日から平成15
年3月31日までの長期規
制車両(形式がKK~な
ど)で、車両総重量が35
ト超(都内登録車両のみ)
で、粒子状物質減少装置
の装着を完了し、3月9
日までに実績報告ができ
る方
初年度登録が平成12年6
月末までの車両は、今回
の受付が最後となります。
その他

あきる野ハローワーク 求人情報コーナーの ご利用を



あきる野ハローワークで
は、求人検索パソコンで都
内全域の求人情報を見るこ
とができます。正社員やパ
ートの仕事を探している方

替え特別融資あっせん制
度がありますが、今年度
未で終了しますので、買
替えを予定されている方
は、ご利用ください。詳
しくは、問い合わせくだ
さい。
申込み・問合せ 東京都
環境局規制課
補助担当(☎03・538
8・3529)へ
融資担当(☎03・538
8・3535)へ

人生いかに学ぶべきか ~長い人生を豊かに 生きるために~



作家の目を通して、生き
る喜び、生きがいなどを語
る。

日時 12月14日(木) 午後
7時~8時30分
場所 武蔵野市民文化会
館
講師 浅田次郎氏(作家)
対象 多摩地域在住・在
勤・在学の方を優先
定員 1300人(抽選)
費用 無料

申込み方法 11月25日(土)
(消印有効)までに、往
復はがきに「講演会聴講
希望」、郵便番号、住所、
氏名、年齢、電話番号を
記入し、送付(返信用表
面にも必ず郵便番号、住
所、氏名を記入)
申込み・問合せ 多摩交
流センター(〒183-
0056府中市寿町1-
5-1、☎042-33
5-0100)へ

市教育委員会では、アーティスト インレジデンス事業の一環として、9月から招へいしている若手版画家アーティストの作品展覧会を開催します。

期日 11月23日(木)～26日(日)

時間 午前11時～午後7時

場所 アートスタジオ五日市(戸倉300)

出展アーティスト(敬称略) デイクス・ヨリ



アートスタジオ五日市
版画展

親子のびのび開放

期日 11月20日・27日、12月4日・11日・18日・25日の月曜日

11月27日、12月11日・18日は指導員がサポートします。

12月18日は、サンタが登場するかも?

時間 午前9時～11時

場所 秋川体育館

対象 幼児とその親



ス、空谷圭章、塩川彩生
入場料金 無料
問合せ 社会教育課 社会教育係(直通558・2438)へ

児童館子ども芸術祭 (展示の部)

～見てください ぶだんの活動 みんなの笑顔～

期日 12月1日(金)～11日(土) (土曜・日曜日も実施)

時間 午前8時30分～午後5時15分

場所 コミュニティホール(市役所1階)

内容 児童の日記ころの作品を展示します。

問合せ 各児童館へ

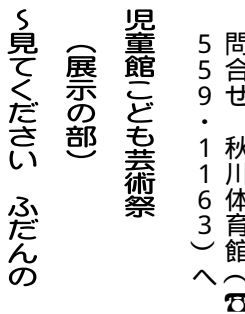

内容 小体育室を自由開放します。広い場所でボールやフープなどの用具を使い、親子で自由に遊びませんか。

費用 無料

その他 室内用運動靴を持参し、直接会場へ

問合せ 秋川体育館(☎559・1163)へ

離乳食完了期

日時 11月24日(金) 午前10時～11時30分(午前9時45分開場)

場所 あきる野保健相談所

内容 離乳食(完了期)のおはなし、おやつのおはなし(各自持参)、食事や保育、歯などについて情報交換

対象 おおむね1歳から1歳2か月までの乳児とその保護者



子育て講座 楽器で遊ぼう

定員 16組(申し込み順)

申込み・問合せ あきる野保健相談所(☎558・5091)へ

楽器で遊ぼう

日時 11月29日(水) 午前10時30分～11時30分

場所 秋川ふれあいセンター

内容 楽器を使って親子で楽しく遊ぶ

講師 吉野良子氏(音楽療法士)

対象 2歳から3歳までの子どもとその保護者

定員 20組(申し込み順)

費用 無料

申込み・問合せ 子ども家庭支援センター(☎50・3313)へ

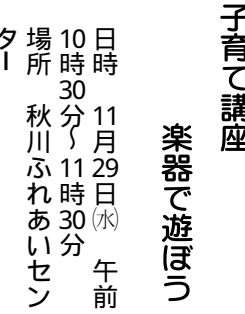

親子のびのび開放

期日 11月20日・27日、12月4日・11日・18日・25日の月曜日

11月27日、12月11日・18日は指導員がサポートします。

12月18日は、サンタが登場するかも?

時間 午前9時～11時

場所 秋川体育館

対象 幼児とその親

秋川キララホールコンサート情報

予約・問合せ ☎559-7500

チケット好評発売中!

ローマ弦楽合奏団
～クリスマス in イタリア～

日時 12月3日(日) 午後2時30分開場、午後3時開演

料金(全席指定) 一般3,500円、会員3,000円、学生1,500円

曲目 モーツァルト(アイネ・クライネ・ナハトムジークより第1楽章)、シューベルト(アヴェ・マリア)、J.S.バッハ(G線上のアリア/主よ人の望みよ喜びよ)、J.シュトラウス(春の声) ほか

未就学児の入場はできません。

インフォメーション

教室・講座・講習会のごあんない

秋川体育館で ウェイトトレーニングやエクササイズをしてみませんか

初めて利用する方は、ビギナー講習を受けてからの利用となります。

また、ビギナー講習を終了している方は、エクササイズ講習も受けられます。

ビギナー講習

- 期日: 12月7日・14日・21日の木曜日
- 時間: 午後6時30分から7時30分
- 定員: 各回5人(予約制)
- 対象: 高校生以上の方
- 費用: 施設使用料金
- エクササイズ講習
- 期日: 12月1日・8日・15日・22日の金曜日
- 時間: 午後3時30分から1時間程度
- 場所: 小体育室

内容: ゴムチューブやパランスボールなどを使った、講習を行います。

費用: 施設使用料金

その他: トレーニングウェアで室内運動用運動靴を持参し直接会場へ

予約・問合せ 秋川体育館(☎559・1163)へ

図書館からのお知らせ

五市図書館 (☎595-0236)

人形劇公演会

期日 11月19日(日)

時間 午後2時～2時45分

内容 「舌きりすずめ」

公演者 わらべうたサークル(ボランティア)

対象 幼児～小学生

定員 80人(当日先着順)

受付 当日、直接五日市図書館へ

増戸分室 (☎596-0109)

子ども映画会

日時 11月29日(水) 午後3時～3時35分

内容 「だるまちゃん」とらのこちゃん」「じごくのそうべえ」

視覚障害をお持ちの方へ

図書館では、録音テープの作成、対面朗読などのサービスを行っていますので、問い合わせてください。

《図書館ホームページアドレス》
<https://www.library.akiruno.tokyo.jp/index.asp>

《携帯版アドレス》
<https://www.library.akiruno.tokyo.jp/i/home.html> を入力またはバーコードを読み取ってアクセスしてください。

秋川図書館 (☎558-1108)

本のリサイクル市(児童書)

日時 11月19日(日) 午前10時～午後3時(本がなくなり次第終了)

内容 図書館で使わなくなった本(児童書)を再活用するため無料で配布します。

持ち物 本を入れる袋

おはなし会

日時 11月22日(水) 午後3時～3時30分

東部図書館エル (☎550-5959)

ボランティア(絵本とおはなしの会)によるおはなし会

日時 11月15日(水) 午後3時～3時30分

みんなでかざろうじどうしつ

期日 11月18日(土)・26日(日)

時間 午後3時～4時

内容 クリスマスの飾りを作って児童室に12月末まで飾ります。

対象 幼児～小学生(幼児は保護者同伴)

ひよこのおはなし会

日時 11月30日(木) 午前11時～11時20分

対象 1～3歳の幼児とその保護者