

秋川溪谷瀬音の湯オープン



秋川溪谷瀬音の湯の オープンにあたって

産業の振興と地域の活性化を目的に事業を展開してまいりました十里木・長岳周辺地域観光拠点整備事業の中心拠点施設「秋川溪谷瀬音の湯」が本日オープンいたしました。

この事業は、平成15年度に着手し「秋川溪谷瀬音の湯」の整備のほか、里山の原風景の回復をテーマとして、森林修景事業や、周辺散策路の整備を行うとともに、地域の方々による里山の景観づくりも手がけてまいりました。まさに、この事業により、協働による魅力ある地域づくりが実践されてきたものと考えております。

地元の方々をはじめ、多くの皆様にご理解とご協力をいただき、滞りなく開業を迎えることができたことに対しまして、心からお礼申し上げます。

「秋川溪谷瀬音の湯」は、地元産木材を活用した建物で、かけ流しの内湯と露天風呂などの温泉施設のほか、本格的な和食をお楽しみいただける

レストラン、秋川溪谷の水と緑が満喫できる宿泊施設、新鮮野菜や観光土産物などをお買い求めいただける物産販売所などからなる複合施設であります。

温泉の泉質は、肌やさしいアルカリ性単純温泉です。アルカリ度が高く、全国でも屈指を誇る良泉で、癒しのひと時をお楽しみいただきたいと思います。

また、泉温27・2度の湯を加熱するため、地域資源である木質バイオマスボイラーの燃料として活用するなど、地球環境に優しい循環型社会への取組も進めております。

さらに、ボイラーの余熱を利用し、東アジア初となるヘリウムガスを使用した35キロワット級のスターリングエンジンによる発電システムも確立いたしました。

秋川の清流と緑豊かな自然環境のなか、ゆっくりくつろいでいただけるよう、多くの皆様のご利用をお待ちしております。

あきる野市長

田中 雅夫

平成19年度予算が決まりました

平成19年第1回市議会定例会で、平成19年度一般会計予算と6つの特別会計予算が可決されました。平成19年度の予算は、国の地方財政計画などを踏まえ、財政見通しに基づく歳入見込額を基本として、将来にわたる財政負担の状況などを勘案し、行政評価システムの活用により、限られた財源の重点的かつ効率的な配分に努め、編成を行いました。

この結果、平成19年度の予算規模は、一般会計と6つの特別会計を合わせて451億4321万1000円となりました。

歳入の状況

平成19年度一般会計予算の主な歳入の状況についてお知らせします。

市税

前年度と比べると10億9857万4000円、10.4%の増です。これは、所得税から個人市民税への税源移譲や定率減税の廃止などによるものです。

地方譲与税

前年度と比べると5億6587万5000円、72.5%の減です。これは、暫定的に交付されていた所得譲与税が、所得税から個人市民税への税源移譲により廃止となったことなどによるものです。

地方特例交付金

前年度と比べると2億222万6000円、67.9%の減です。これは、特別交付金の創設や児童手当特例交付金が増えたものの、恒久的な減税に伴い交付されていた減税補てん特例交

付金が廃止となったことによるものです。

地方交付税

前年度と比べると4億1698万2000円、13.9%の減です。これは、「三位一体の改革」に伴う地方交付税総額の抑制や所得税から個人市民税への税源移譲などによるものです。

国庫支出金

前年度と比べると425万8000円、0.2%の減です。これは、第3子以降の0歳児から2歳児までの児童手当の増額により国庫負担金が増えたものの、防衛施設周辺民生安定施設整備事業補助金が減額となったことなどによるものです。

都支出金

前年度と比べると1億9528万3000円、62.2%の増です。これは、第3子以降の0歳児から2歳児までの児童手当の増額により都負担金が増えたことや、市町村総合交付金の補助枠の拡大などによるものです。

繰入金

前年度と比べると209

4万4000円、3.6%の増です。本年度は、財政調整基金から3億3000万円、減債基金から2億5000万円、公共施設整備基金から2000万円などの繰り入れを行います。

市債

前年度と比べると30億4840万円、78.4%の減です。合併市町村まちづくり推進事業の終了などに伴い減となりましたが、本年度は、幹線道路整備事業、臨時財政対策債などを計上しています。

主な事業

あきる野市総合計画「ヒューマン・グリーンあきる野」の基本構想における6つの施策の大綱に沿って、平成19年度一般会計予算の主な事業についてお知らせします。

「自然と都市機能の調和した暮らしやすい都市をめざして」

秋3・5・2号線道路整備事業：8649万2000円

「市民の暮らしをリードする産業都市をめざして」

商工会補助事業：3900万円
林道開設・改良事業：3666万円
森林再生事業：3386万9000円
観光施設管理運営事業：3368万1000円
魅力ある都市農業育成対策事業：2250万円
農地整備事業：1287万4000円
商店街振興事業：1193万6000円
観光宣伝事業：1054

「暮らしよい豊かな地域社会と清らかな水と緑のある生活環境都市をめざして」

消防団運営・活動事業：1億207万1000円
町内会・自治会関係事業：3749万9000円
ごみ減量化・資源化対策事業：3733万5000円
交通安全対策事業：2317万7000円
移動通信施設整備事業：1300万円
防犯対策事業：458万2000円
環境基本計画進行管理事業：325万4000円
横沢入里山保全事業：325万2000円

「笑顔あふれる安心して暮らせる保健福祉都市をめざして」

保育所運営事業：23億3906万4000円
市民の健康づくり事業：2億1713万9000円
地域生活支援事業：5995万5000円

平成19年度会計別予算

(単位：千円、%)

区 分	平成19年度	平成18年度	前年度比	
一 般 会 計	24,235,703	27,287,807	11.2	
特 別 会 計	国民健康保険	7,968,773	6,447,515	23.6
	老人保健	4,544,626	4,584,943	0.9
	介護保険	3,969,634	3,483,527	14.0
	戸倉財産区	13,804	14,254	3.2
	下水道事業	3,319,971	3,232,723	2.7
	受託水道事業	1,090,700	1,247,300	12.6
	小 計	20,907,508	19,010,262	10.0
合 計	45,143,211	46,298,069	2.5	



児童クラブ運営事業：5839万8000円
母子保健事業：4735万2000円
若草児童館整備事業：3050万円
社会福祉委員関係事業：1538万円
義務教育就学児医療費助成事業：1317万5000円
子ども家庭支援センター事業：399万4000円
健康あきる野21計画事業：258万4000円

表1 市民1人当たりの歳出予算額の状況(一般会計)(平成19年4月1日現在の人口:80,846人)

民生費	子どもの保育、高齢者、体の不自由な方のためなどに	104,723円
教育費	学校教育や文化・スポーツの振興などに	38,856円
衛生費	ごみ処理、環境対策や健康管理などに	38,581円
総務費	市役所の運営管理、交通安全対策などに	33,428円
公債費	市が借りているお金の返済に	32,433円
土木費	道路や公園の整備・維持管理などに	25,387円
消防費	消防活動や災害対策に	14,519円
農林水産業費	農業や林業の振興に	3,726円
議会費	市議会の運営に	3,548円
商工費	商工業や観光の振興に	2,472円
その他	土地開発公社の運営や急な支出への備えなどに	2,103円
計		299,776円

「生涯健やかな体と心を培う
人権尊重を基調とした
教育文化都市をめざして」

「柔軟で健全な
行財政運営をめざして」

平成19年度一般会計予算額について、市民1人当たりの歳出予算額を目的別に分類すると表1のようになります。

市民1人当たりの歳出予算の状況

民生費：104,723円
教育費：38,856円
衛生費：38,581円
総務費：33,428円
公債費：32,433円
土木費：25,387円
消防費：14,519円
農林水産業費：3,726円
議会費：3,548円
商工費：2,472円
その他：2,103円

特別支援教育推進事業：747,700円
あきる野市民球場整備事業：719,300円
青少年健全育成事業：504,100円
理科支援員等配置事業：290,400円
生涯学習支援者バンク事業：90万円
地域ぐるみの学校安全体制整備推進事業：56万6000円

小中学校施設整備事業：584,950,000円
小中学校教員補助員配置事業：181,840,000円
特別支援教育推進事業：747,700円
あきる野市民球場整備事業：719,300円
青少年健全育成事業：504,100円
理科支援員等配置事業：290,400円
生涯学習支援者バンク事業：90万円
地域ぐるみの学校安全体制整備推進事業：56万6000円

総合行政システム運用管理事業：1億7325万8000円
土地開発公社経営健全化事業：1億4000万円
施設利用予約状況案内システム運用事業：342万4000円
行政評価システム構築事業：216万6000円

一般会計 歳入

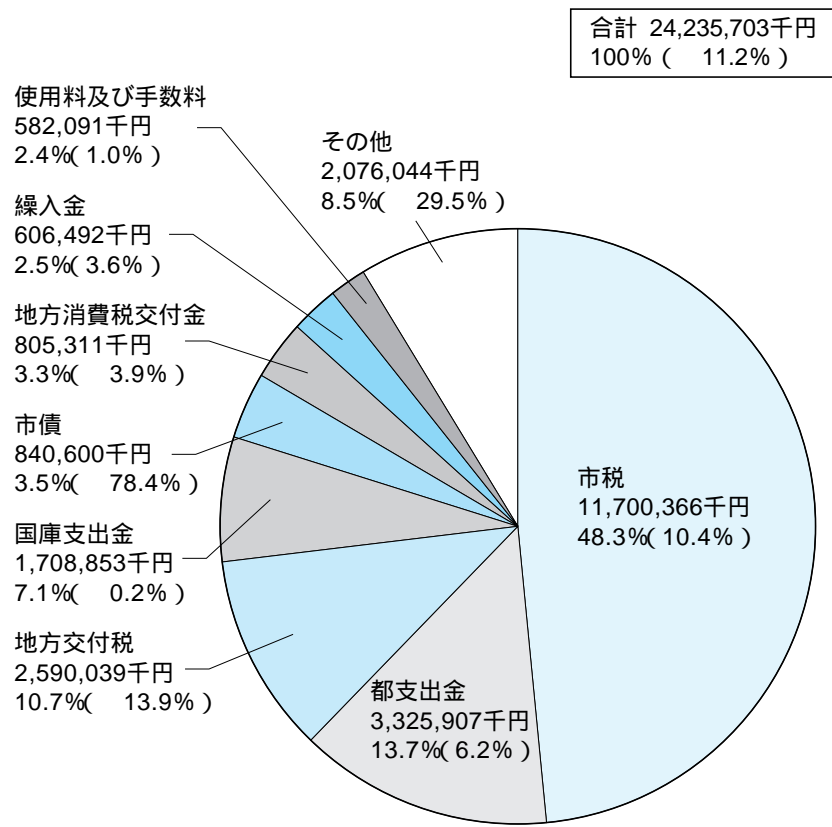

一般会計 歳出(目的別)

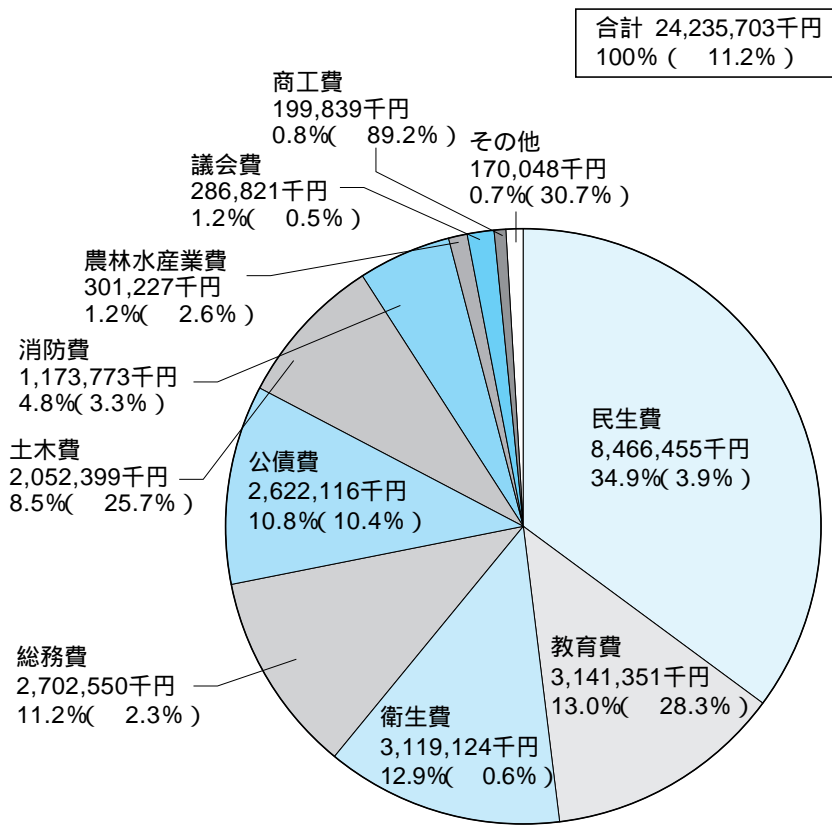

市税収入の内訳

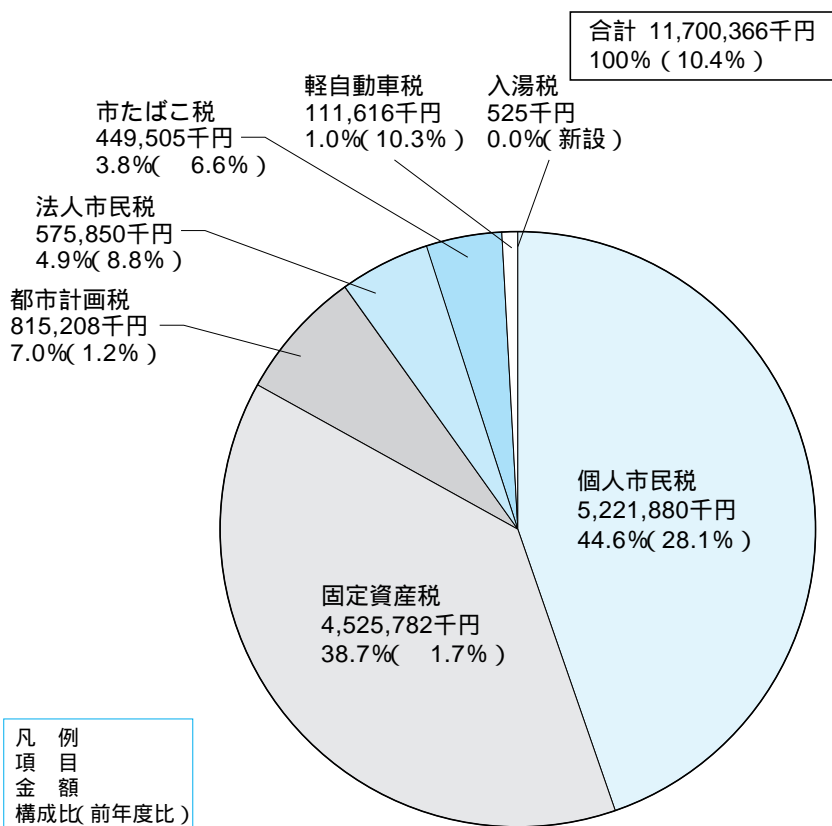

一般会計 歳出(性質別)

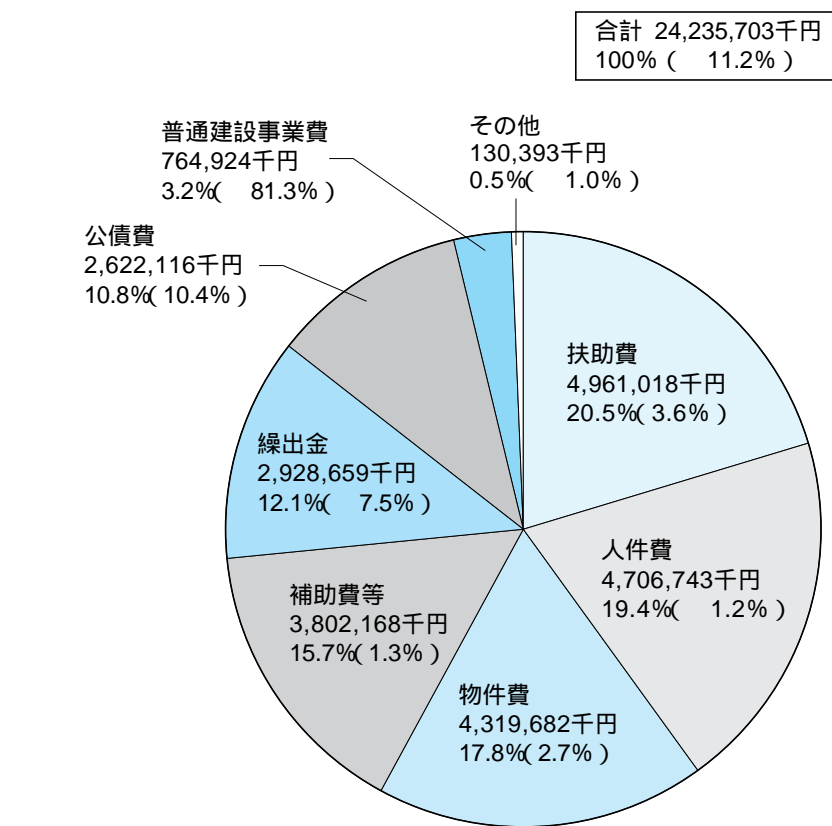

凡例
項目
金額
構成比(前年度比)

徴収体制を強化しました

皆さんで支え合う社会を保つため、滞納となった市税は、法にしたがい、生命保険や預金、不動産などを差し押さえて徴収しています。

昨今、給食費の未納額増加などが社会問題化していますので、市では市税を扱う収納課に徴収指導担当主幹を配置し、そのノウハウを生かして徴収指導に当たることになりました。

給食費の未納には、指導を最大限に生かすため、ベテランの徴収職員も配置して直接対応するほか、保育料などの料金徴収にも積極的に対応に入ります。

国民健康保険税は、税金徴収をしてきた東京都OBを配置し、徴収指導担当主幹と連携した徴収指導体制をとります。さらに、収納課自体の徴収力や指導力を高めるため、東京都主税局から職員を派遣を受け入れました。

今後は、差押財産の調査範囲の拡大や、自宅などの捜索も実施できるようになります。

納付が困難な方へ

まずはご相談ください

未納となっている税金や料金をそのままにしておくと、勤務先や金融機関などに財産調査が実施され、思いがけない処分を受けることとなります。納められない事情がある方は、事前にその内容をお知らせください。納付できる方法を話し合い、処分を止めるなど、事情に応じた検討や対応をします。

相談窓口
市・都民税、法人市民税
固定資産税・都市計画税
軽自動車税：収納課収納係（内線2442）



給食はからだをつくるエネルギー

出典 J A 全中「平成18年 ごはんで給食レポート」より

国民健康保険税：保険年金課係（内線2423）

一般廃棄物処理手数料：環境課環境・リサイクル係（直通558・1830）

介護保険料：高齢者支援課介護係（直通558・1969）

保育料：児童課保育係（直通558・1982）

児童育成料：児童課児童館係（内線2653）

市営住宅使用料：まちづくり推進課建築係（内線2734）

給食納付金：学校給食課秋川学校給食センター係（558・1123）

市税を分納できます
市・都民税（普通徴収）、

固定資産税・都市計画税は年税額を4回に分けて納付していただきますが、納付が困難と認められる事由がある場合は、申請により分納できる制度があります。分納期間は1年間で、延滞金は免除されず。なお、認められる事由は、次のいずれかに該当する場合です。

震災、風水害、火災などの災害を受けたとき

盗難にあつたとき

生計を共にする親族が病気や負傷をしたとき

事業を止めたり、休止したとき

事業で著しい損失を受けたとき

以上の事実に関する事実があつたとき

問合せ 収納課収納係（内線2442）へ

ご紹介いたします

小中学校新校長・副校長



屋城小学校長 加藤純氏



増戸小学校長 工藤淳一氏



小宮小学校長 赤松優氏



増戸中学校長 中道司氏

4月1日付けで、市内小・中学校長・副校長の人事異動がありました（敬称略）。

校長（）内は旧職

多西小学校長 篠原敬子（小宮小学校長）

屋城小学校長 加藤純

（青梅市立藤橋小学校副校長）

増戸小学校長 工藤淳一（八王子市立上川口小学校長）

小宮小学校長 赤松優（羽村市立武蔵野小学校副校長）

増戸中学校長 中道司（青梅市立東中学校副校長）

（）内は旧職

東秋留小学校副校長 安西浩（西秋留小学校副校長）

西秋留小学校副校長 坂本満弘（東秋留小学校副校長）

南秋留小学校副校長 中島靖二（前田小学校主幹）

草花小学校副校長 浅原伸行（南秋留小学校副校長）

前田小学校副校長 亀山桂子（府中市立府中第九小学校主幹）

五日市小学校副校長 氏井初枝（奥多摩町立氷川小学校副校長）

小宮小学校副校長 坂口悟朗（羽村市立小作台小学校主幹）

秋多中学校副校長 渡辺暁（御堂中学校副校長）

御堂中学校副校長 古田博己（三鷹市立第六中学校）

あきる野夏まつり

8月4日 午後2時～9時

あきる野の夏の風物詩「夏まつり」。今年も秋川駅北口の駅前大通り（駅前からさくら通りまで）を中心にした地区で、第5回あきる野夏まつりを開催します。

流しおどり参加者募集

彩り鮮やかな姿で、あなたも踊ってみませんか。

対象：町内会・自治会、社会教育団体、サークル仲間などの市民団体、市内事業所

申込み方法：申込用紙に必要事項を記入し、申し込む。

イベント参加者募集

ストリートパフォーマンスや大道芸などの得意演技を披露してみませんか。

対象：町内会・自治会、社会教育団体、サークル仲間などの市民団体、市内事業所

申込み方法：申込用紙に必要事項を記入し、申し込む。

ご存知ですか？

市民ローン

市民ローンは、市民が臨時的に支出する資金について融資を斡旋し、生活の安定を図ることを目的とした制度です。

資格 市内に1年以上居住し、前年度の所得が750万円以下で、市税の滞納のない方

使途 冠婚葬祭資金、教育資金、医療資金、出産

資金、災害に伴う住宅資金

融資額 最高100万円（最低10万円、1万円単位）

貸付利率 年3.0%

償還期間 5年以内

保証 保証料を市が負担します。

取扱金融機関 秋川農業協同組合、青梅信用金庫、西武信用金庫、多摩信用金庫の市内各本・支店

申込み・問合せ 商工観光課商工振興係（直通558・1867）

リサイクル品募集

5月26日(土)に都立秋留台公園で開催する第24回あきる野市リサイクルフェアで、まだ使える家具類や生活用品などを、必要なくなつた人から必要な人への橋渡しの場」として、リサイクル

ふるさとコーナー参加者募集 同郷の方々が集える場として、県人会のようにならじいり締切ります。フリーマーケット出店者も募集中です。4月18日(水)まで往復はがきか電子申請で(消印有効)問合せ 環境課清掃・リサイクル係（直通558・1830）

模擬店出店者募集 PTAや野球チームなどの気の合う仲間が出店してみませんか。

対象：町内会・自治会、社会教育団体、PTA、サークル仲間などの市民団体、市内事業所

正副代表者はいずれも20歳以上の方

区画：1区画（テント1張間口3.6m×奥行1.8m）

出店料：1万3000円（道路使用申請手数料含む）

申込み方法：申込用紙に必要事項を記入し、申し込む。

申込み期間 4月16日(月)～5月15日(火)

申込み・問合せ あきる野夏まつり運営委員会事務局（商工観光課内、直通558・1867）へ

初心者菊作り教室 参加者募集

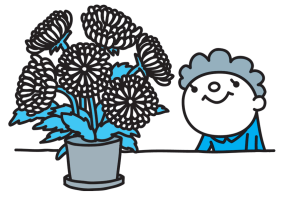

菊づくりを通して
交流を
深めませんか

期日 5月9日、6月6日、7月11日・25日、8月8日、9月12日、10月10日、11月21日の水曜日(全8回)

時間 午後2時～4時

場所 中央公民館

内容 大輪菊などのさし芽から開花までの講習および開花後の管理

講師 高嶋良一氏(秋芳会副会長)

対象 市内在住・在勤で全回出席できる方

定員 20人(先着順)

費用 2000円(材料代)

申込み・問合せ 地域振興課 コミュニティ係(内線2341)

育英資金奨学生募集

勉学意欲のある生徒、学生で経済的に修学が困難な方に、修学に必要な資金を無利子でお貸しします。

対象 市内に引き続き1年以上住所のある方

同種の学資金をほかから借りていない方

高等学校、大学、高等専門学校、専修学校(高等課程、専門課程に限る)に在学している方

金額 高等学校、高等専門学校、専修学校(高等課程)：月額1万5000円以内
大学、専修学校(専門課程)：月額3万5000円以内

問合せ 指導・学務課 事務係(直通558・2412)へ

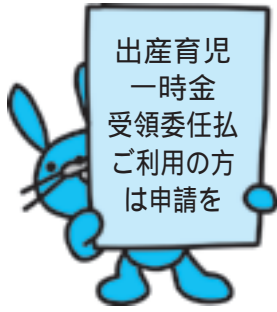

出産育児一時金
受領委任
ご利用の方は
申請を

出産育児一時金受領委任払は、出産予定日まで1か月以内の国保加入者が事前に申請することで、出産育児一時金を市が直接病院などに支払うものです。出産費用の負担を軽減するためのものです。

なお、国保以外の健康保険など、他の保険から出産育児一時金の給付を受ける場合や、国保税を滞納している方は利用できません。詳しくは、問い合わせください。

問合せ 保険年金課国保係(内線2421)へ

ネットワーク



多摩障害者
スポーツセンター事業

筋力測定
日時：5月8日(火) 午後5時30分～8時30分

対象：障がい者
初心者水泳教室
日時：5月10日(木) 午後1時～3時

対象：障がい児者
定員：制限なし

トランポリン
日時：5月13日(日) 午後2時30分～4時

対象：障がい児者
定員：制限なし

プ子体力測定
日時：5月22日(火) 午後2時～4時

対象：障がい児者
定員：制限なし

中・上級者水泳教室
日時：5月24日(木) 午後1時～3時

対象：障がい児者
定員：制限なし

水泳ワンポイントレッスン
日時：5月28日(月) 午後1時～3時

対象：障がい児者
定員：制限なし

都水連練習会(初心者、初級者)
日時：5月12日(土) 午後5時～6時30分

対象：障がい児者
定員：制限なし

都水連練習会(中・上級者)
日時：5月12日(土) 午後6時30分～8時20分

対象：身体障がい者
定員：制限なし

水中運動教室
期日：5月3日・17日の木曜日

時間：午後2時～3時

対象：障がい者と介護者
定員：制限なし

レクリエーション教室
期日：5月4日・11日・18日・25日の金曜日

時間：午後1時～2時30分

対象：障がい児者と介護者
定員：制限なし

リフレッシュ健康体操
期日：5月8日・15日・22日・29日の火曜日

時間：午後1時～2時

対象：障がい児者と介護者
定員：制限なし

バランスボール教室
期日：5月7日・21日の月曜日

時間：午後2時～3時

対象：障がい児者と介護者
定員：制限なし

都大会前陸上競技練習会
期日：5月6日(日)・12日・19日の土曜日

時間：午後1時～3時

対象：都大会出場者
定員：制限なし

都大会前水泳練習会
期日：5月6日(日)・12日・19日の土曜日

時間：午前10時～正午

対象：都大会出場者
定員：制限なし

親子で楽しむキッズ体操クラブ
日時：5月13日(日) 午後1時～2時30分

対象：障がい児(3歳～

5歳)と介護者
定員：20人

初めての卓球体験教室
期日：5月14日・28日の月曜日

時間：午前11時～午後1時

対象：障がい児者
定員：3人

障がい者スポーツ指導員講習会
期日：6月14日(木)・17日(日)・23日(土)・24日(日)・30日(土)のうち4日間

時間：午前9時～午後5時

対象：都内に在住・在勤・在学の18歳以上で、スポーツの指導にかかわっている方、障がい者のスポーツに関心があり、今後とりかかわろうと考えている方。4日間全日に参加できる方

定員：60人

脳血管障がい者のトレーニング教室
期日：6月1日・8日・15日・22日の金曜日

時間：午前10時30分～正午

対象：脳血管障がい者と介護者
定員：10人

日曜広場
日時：5月20日(日) 午後1時～3時

対象：どなたでも
定員：制限なし

費用 無料

問合せ 東京都多摩障害者スポーツセンター(573・3811)

都税を納付できる
コンビニエンスストアが増えました

納付場所 エーエム・ピーエム、くらしハウス、ココストア、コミュニティ・ストア、サークルK、サンクス、スリーエイト

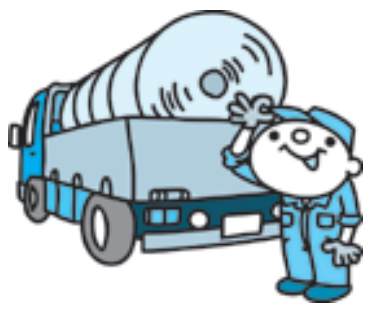

6月2日から
新設されます

貨物自動車による事故防止を図るため、改正された道路交通法の一部が施行され、自動車の種類として中型自動車、運転免許の種類として中型免許、中型第一種免許および中型仮免許が新設されます。

スリーエフ、生活彩家、セブン イレブン、デリーヤマザキ、ファミリーマート、HOT SPARCUS、ポプラ、ミニストップ、ヤマザキデイリーストア、ローソン

納付できる主な都税 自動車税、不動産取得税、個人事業税、23区内の固定資産税・都市計画税、土地家屋税、および固定資産税(償却資産)

その他
納付書1枚当たりの合計金額が30万円まで
バーコードが印刷された納付書

都税は、コンビニのほか、都税事務所などの窓口やペイジー(ATM、パソコン、携帯電話)などでも納付できます。

問合せ 主税局総務課(03・5388・2924)

「奥多摩 水と緑のふれあい館」
春のミニコンサートのお知らせ

今年、小河内ダムがしゅん工してから50年を記念して、地元中学校吹奏楽部および恒例のマリンパデュオ精葉樹による素敵な演奏をお届けします。

日時
4月28日(土) 午前11時、午後1時(各回とも1時間30分程度)
4月29日(日) 午前11時30分、午後1時30分(各回とも40分程度)

場所 奥多摩 水と緑のふれあい館

内容
4月28日(土) 古里中学校吹奏楽部による吹奏楽演奏、マリンパデュオ精葉樹によるマリンパ演奏
4月29日(日) マリンパデュオ精葉樹によるマリンパ演奏

費用 無料

問合せ 「奥多摩 水と緑のふれあい館」(0428・86・2731)

「障がい者水泳の集い」
参加者募集

期日 5月12日から6月9日までの毎週土曜日(全5回)
時間 午前10時～正午
場所 五日市フラインプ
内容 水泳・水中運動を通して水に接する楽しさを体験しながら、身体能力の維持・増進を図り、水泳活動継続のきっかけづくりを行います。
講師 五日市フラインプラザ登録水泳指導員



「こつくんコース」(離乳食準備期)初期
日時: 5月2日(水) 午前10時～11時30分(午前9時45分開場)



「こつくんコース」(離乳食準備期)初期
日時: 5月2日(水) 午前10時～11時30分(午前9時45分開場)

「もぐもぐ&かみかみコース」(離乳食中期)後期
日時: 5月9日(水) 午前10時～11時30分(午前9時45分開場)

ここにこ離乳食教室のお知らせ

対象 市内在住・在勤・在学の小学生以上で、心に障がいのある方と介護者
定員 20組(抽選)
費用 無料
締切り 4月30日(月)
申込み 五日市フラインプラザ(596・5611)へ

対象 市内在住・在勤・在学の小学生以上で、心に障がいのある方と介護者
定員 20組(抽選)
費用 無料
締切り 4月30日(月)
申込み 五日市フラインプラザ(596・5611)へ

対象 市内在住・在勤・在学の小学生以上で、心に障がいのある方と介護者
定員 20組(抽選)
費用 無料
締切り 4月30日(月)
申込み 五日市フラインプラザ(596・5611)へ

対象 市内在住・在勤・在学の小学生以上で、心に障がいのある方と介護者
定員 20組(抽選)
費用 無料
締切り 4月30日(月)
申込み 五日市フラインプラザ(596・5611)へ

秋川キララホールコンサート チケット発売情報!

予約・問合せ 559-7500
(初日の電話予約受付は午後1時から)

4月28日 午前10時から窓口にて発売開始
森麻季&横山幸雄 癒しのディーヴァ究極のピアノ
日時... 6月16日 午後3時開演
料金(全席指定)... 一般4000円、学生1500円



横山 幸雄



森 麻季



長山 洋子

長山洋子コンサート
日時... 9月16日
*昼の部... 午後2時開演
*夜の部... 午後6時開演
料金(全席指定)... 5000円

4月29日 午前10時から窓口にて発売開始
溝口肇コンサート
日時... 7月7日 午後4時開演
料金(全席指定)... 一般4000円、学生1500円

寺井尚子コンサート2007
日時... 8月26日 午後5時30分開演
料金(全席指定)... 一般4500円、学生3500円



寺井 尚子



溝口 肇

未就学児の入場はできません。
発売初日のチケット販売枚数は、1人5枚までです。

市民のひろば

掲載内容についての責任は、負いかねます。掲載希望の方は問い合わせください。

問合せ 秘書広報課広報広聴係
電話番号 558-1269(直通)

会員募集

あきる野山歩会
毎月第2・4水曜日、第4日曜日/場市内丘陵、駅集合10時半/活市内の丘陵歩き、地図読みなど山歩き入門、初心者向/会無料/

講演会など

あきる野パステル絵画展
(18日12時から23日16時まで)
4月18日、23日/場コミ

日日時(時間は24時間表示) / 場所 / 活動内容 / 講師 / 入会金 / 会費 / 費用 / その他 / 問合せ

問木村 558・8302
社交ダンス愛好会
毎月第1金曜日13時～16時 / 場五日市フラインプラザ / 活ダンスの好きな人のパーティ気楽に参加楽しく踊る会 / 会月3000円 / 問清水 558・8636

親子リズム体操 ちこゆり
毎週月曜日10時～11時(除祝日) / 場五日市フラインプラザ / 活親子でリズム体操、手遊び、絵本読み聞かせ / 入2000円 / 会月2000円 / 問越後 90・9102・0817

ユニティホール(市役所1階) / 活美しい画風を土日もちつくり鑑賞 / 講高笠幹氏 / 費無料 / 問あきる野パステル絵画会 粕谷 559・0099

第22回道遥会展・講演会
4月21日、24日 / 場あきる野パステル絵画展 / 活更科日記をテーマに書展 / 講演会 / 講江江春氏ほか / 費無料 / 問道遥会中村 595・1018

第26回民謡発表会
4月29日10時～17時 / 場五日市会館 / 費無料 / 問五日市民謡協会 清水 596・1628

くらしの知恵袋

消費生活相談情報



クリーニングに出したらしみが... クリーニング事例: 買ってからまだ1年もたっていないスーツをクリーニングに出しました。できあがって家に持ち帰り、数日後に着ようと思いきや袋から出ると、上着の裾にシミがありました。クリーニングに出す前にはシミはなかったはずなのに、クリーニング店に苦情を言うところ、普通にドライクリーニングだけで、今ごろ言われても困る」と言われました。クリーニング店の責任をはっきりさせる方法がありますか。

アドバイス: 消費生活相談窓口には、いろいろなクリーニングトラブルが寄せられています。事例では、それまで気付かなかったシミが、クリーニングで目立ってくる場合もあり、シミの原因が何であるのかは調べてみなければわかりません。最近、新素材の製品が多くなり、原因の特定が難しくなってきました。もし、クリーニング店に責任があると思われる場合は、業界団体の「クリーニング事故賠償基準」を参考に、賠償を要求できます。賠償基準は、製品ごとに平均使用年数が定められ、その製品の購入時からの経過月数と使用状況をもとに賠償割合が決定されるしくみになっています。ただし、品物

を受け取ってから6か月またはクリーニング店が品物を受け取ってから1年を経過すると、トラブルの原因がわからないので注意しましょう。クリーニングトラブルは、クリーニング店、消費者、メーカーのそれぞれの責任が考えられます。トラブルを防ぐためには、出す時や受け取る時に、消費者とクリーニング店がしっかりと品物を確認をすることが大切です。あきる野市消費生活相談窓口 消費者が事業者と結んだ契約で、困ったときやおかしなと思ったら、ご相談ください。日時: 毎週木曜日 午前9時～午後4時(正午から午後1時までを除く) 場所: 市民相談室(市役所1階) 問合せ 商工観光課商工振興係(直通558・1867)へ

市民プール

体験！
プールで歩くこと！
水中ウォーキング

日時 4月18日(水) 午後1時～2時

内容 正しい水中歩行のしかたやちよつとした水

目標！25メートル！
初心者水慣れ
アドバイス

日時 4月18日(水) 午後2時～3時

内容 個人利用者を対象

市民プール

問合せ 550・1711

中運動のしかたをアドバイスします。講師がプールサイドにいますので、声をかけてください。

対象 プールで水中歩行、水中運動を希望する個人利用者

費用 無料(施設使用料金が必要です)

に、水に顔をつけれない、息継ぎができない方の水泳アドバイスをお願いします。

対象 個人利用の方で、25メートルを目標とする初心者または上手に泳げない方費用 無料(施設使用料金が必要です)

インフォメーション

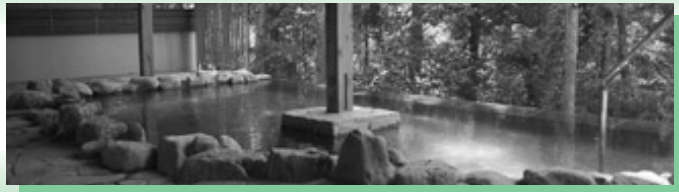

教室・講座・講習会のごあんない

あそびクラブや子育てサロンへ来ませんか



市内の私立保育園が協力して、地域の子育てを支援するため、あそびクラブや子育てサロンを開催しています。

子どもの遊び場として、親同士の情報交換の場として、気軽にお越しください。

期日・問合せ 表のとおり

時間 午前10時～11時30分

場所 あそびクラブ：秋川ふれあいセンター
子育てサロン：五日市保健センター

表 あそびクラブ、子育てサロン日程

期日	問 合 せ
4月19日・26日	草花保育園 (558-7811)
5月10日・17日・24日	よつぎ第一保育園 (558-7221)
6月7日・14日・21日	よつぎ第二保育園 (559-0515)
9月6日・20日・27日	秋川あすなる保育園 (558-8299)
10月4日・11日	あきる野こどもの家 (550-6245)
11月1日・8日・15日	西秋留保育園 (558-1105)
12月6日・13日	
平成20年1月10日・17日・24日	
平成20年2月7日・14日・28日	
平成20年3月6日	
5月11日・18日・25日	誠和保育園 (596-3301)
6月1日	増戸保育園 (596-4627)
7月6日・13日・27日	五日市保育園 (596-0339)
9月14日・28日	五日市わかば保育園 (596-3472)
10月12日・19日・26日	光明第六保育園 (596-1303)
11月2日・16日・30日	
12月7日・14日・21日	
平成20年1月11日・18日	
平成20年2月1日・8日・15日・22日・29日	

生涯学習センター

申込み・問合せ あきる野生涯学習センターへ 550・4747

市民カレッジ公開講座 野鳥観察

日時 5月17日(木) 午前9時30分～午後3時(午前9時20分JR秋川駅集合)

コース 秋川駅→代継→淵上→引田橋→武蔵引田

内容 農地、川、市街地周辺の野鳥を観察(現地学習)

講師 浦野守雄氏(市民カレッジ講師)

対象 市内在住・在勤の方

定員 20人(先着順)

持ち物など 弁当、水筒、雨具、筆記用具、持っている人は双眼鏡、歩きやすい服装・靴など

費用 無料

秋川体育館

親子のびのび開放

親のびのび開放

開放日 4月16日・23日の月曜日

時間 午前9時～11時

内容 親子でいっしょに広い体育室で身体を動かして遊びます。指導員が活動をサポートし、手形とりや身長体重測定を行います。

対象 市内在住・在勤の方とその子ども(小学生未満)

費用 無料

持ち物 タオル、室内用運動靴

受付 当日、直接会場へ

問合せ 秋川体育館へ 559・1163

5月の健康相談

期日・場所
7日 ...市役所
17日 ...五日市ファインプラザ

時間 午後1時30分～3時30分

内容 血圧・体脂肪率測定、保健師・栄養士による健康や栄養に関する各種相談

受付 当日、直接会場へ

問合せ 健康課健康づくり係(秋川ふれあいセンター内、550 3311)へ

世帯と人口

平成19年4月1日現在

世帯 31,596世帯

人口 80,846人 (前月比 52人増)

男 40,543人

女 40,303人

今年プールを楽しくしよう!

今年プールを楽しくしよう!

期日 5月9日・16日・23日・30日

時間 午後3時30分～5時

場所 いきいきセンター

内容 小学生水泳教室

対象 市内在住・在学の小・中学校2年生から6年生までの方

定員 25人(抽選)

持ち物 受講者に通知します。

費用 1,200円(施設使用料)

締切り 4月21日(土)

申込み・問合せ 5月8日

図書館からのお知らせ

4月の休館日
○東部図書館エル、五日市図書館、増戸分室...16日・23日・29日・30日

東部図書館エル(550-5959)
ボランティア(絵本とおはなしの会)によるおはなし会
日時 4月18日 午後3時～3時30分

子ども読書の日事業おはなし会
日時 4月25日 午後3時～3時30分

ひよこのおはなし会
日時 4月26日 午前11時～11時20分

対象 1～3歳の幼児とその保護者

五日市図書館(595-0236)
子ども読書の日特別事業「ブックスタンドをつくろう」

日時 4月22日 午後2時～3時

内容 ダンボール紙でブックスタンドを作ります。

対象 幼児～小学生(幼児は保護者同伴)

定員 20人(申し込み順)

申込み 電話または直接五日市図書館へ

視覚障害をお持ちの方へ
図書館では録音テープの作成、対面朗読などのサービスを行っています。図書館に問い合わせてください。

《図書館ホームページアドレス》
<https://www.library.akiruno.tokyo.jp/index.asp>

《携帯版アドレス》
<https://www.library.akiruno.tokyo.jp/i/ihome.html> を入力またはバーコードを読み取ってアクセスしてください。



5月の乳幼児歯科健診

期日・受付時間
5月7日・21日 ...午後1時30分～2時30分

5月15日・24日 ...午前9時～10時

場所 あきる野保健相談所

内容 歯科医師による口の中の健康診断

対象 4歳未満の乳幼児

定員 45人(申し込み順)

申込み・問合せ あきる野保健相談所(558-5091)へ

5月の市民相談(予約制)

市役所
法律相談...8日・22日
交通事故相談...9日
税務相談...14日
登記相談...18日
相続・遺言など暮らしの手続相談...28日

五日市出張所
法律相談...10日
行政相談...23日

時間 午後1時30分～4時30分

予約 法律相談は、相談日の7日前の午前8時30分から電話で受け付けます。その他の相談は、随時受け付けます。

予約・問合せ 秘書広報課広報広聴係(直通558 1269)へ